現撥每册收回紙張印工大洋一角請諸君即日函知册數並寄價來館當即奉送

時事新報

中華民國二年二月二十五日（即舊歷正月二十日）星期二 第一千八百六十二號 共五張 售洋二分

館設上海英租界望平街一百六十二號門牌 電報簡碼六六九〇 電話號碼一七八六

蘇省鐵路股份收據遺失聲明

去年在蘇遺失姑字八百念五號又千六百念五號潘五福記蘇路收據兩紙每紙計洋三百元已向上海總公司聲明補給舊作廢特此佈告 失主白

商務印書館春季始業甲種共和國教科書

教育部訓令 據本部第二十一號部令以前各學校所招學生仍按入校時爲學年之始期毋庸紛更等因是向來春季始業之學生仍宜採用春季始業之教科書無庸更換秋季始業用書其理至爲明顯惟聞近來各處學校頗有將舊班學生驟改爲秋季始業以致多所窒礙 爲此重申前令凡以前各學校春季所招學生仍宜照舊採用春季始業教科書其今年八月新招各生及以前有在秋季招收入校者宜一律採用秋季始業教科書 以重學業而符定章此令 二年二月十三日

◎現在春季開學之時甲種各書最適各校應用 茲將書目列下

◎初等小學

教育部審定 新修身 八册出全 每册定價六分對折 三分
教育部審定 新修身教授法 八册出全 每册定價一角對折 五分
教育部審定 新國文 八册出全 每册定價一角對折 五分
新國文教授法 已出六册 每册二角六分對折 一角三
教育部審定 新算術 八册出全 每册定價六分對折 三分
教育部審定 新算術教授法 八册出全 每册定價一角對折 五分

◎高等小學

教育部審定 新修身 四册 六册出全 每册定價六分對折 三分
教育部審定 新修身教授法 已出一册 每册定價二角對折 一角
教育部審定 新國文 六册出全 每册定價一角對折 五分
教育部審定 新國文教授法 已出三册 每册定價四角對折 二角
教育部審定 新歷史 四册 六册出全 每册定價六分對折 三分
新歷史教授法 已出一册 每册定價三角對折 一角半
新地理 六册出全 每册定價六分對折 三分
新地理教授法 已出一册 每册定價三角對折 角半
教育部審定 新算術 六册出全 每册定價六分對折 三分
教育部審定 新算術教授法 六册出全 每册定價一角對折 五分
教育部審定 新理科 六册出全 每册定價六分對折 三分
新理科教授法 六册出全 前三册折實各六分 後三册折實各一角 三分

另有乙種各書 年分三學期爲秋季始業之用另行布告 ◎甲種乙種均於封面標明以示區別 標識者概屬甲種 ◎所列審定册數均爲教育部批准之書 其已經審定審尚未奉批者概不在內合併聲明

李登輝 楊錦森 中華中學英文教科書

中國中學以英文爲必修科目向來行用之教科書大率爲西國授蒙之作不適年長習外國語之用本書參攷德法日三國人習英文之法 教材多取之歷史地理政治法律及中外之故事風俗 尤重日常應用 以期短少時間而不勞精熟英文 詞句淺顯 文法精要 符號明晰 圖畫美備 每一課之中有問答有種種練習 前二本生字釋以華文後二本羽釋以英文 本末更附生字彙 編者留美多年爲文學專家 李先生更任復旦公學教務長七八年從學者編成 句熟語亦皆譯以精確之華語 經驗之作與率爾操觚者迥別而處處注重中華民國教育 尤與印度讀本不同 洵我中華民國中學教科書第一善本 全書四册 供中學四年之用第一册布面精裝今定價七角並裝六角第二册定價八角第三册定價九角第四册現已付印不日出版

上海中華書局及各省分局同啓

教育部審定圖書公布 列今日本報後幅第二張第四頁

北京大學預科招生廣告

本校現擬添招新生一百六十名 願入大學文法商科者爲第一類額八十名 願入理工農科者爲第二類額八十名 定三月初六在北京上海武昌三處同時舉行試驗 願入學者望於二月二十八日以前至南京江蘇教育總會報名並取閱章程可也 北京大學啓

吳彥復先生哀訃

家父彥復先生久患痺痲之疾遽以民國二年二月二十一日午前十一時四十五分在靜安寺路滄州別墅寓所逝世享壽四十五年茲擇於二月念八日午前十一時出殯安葬於靜安寺路愚園側外國墳山弱男等哀痛之餘謹此訃告

女 吳弱男 亞男 媳 仐 敬儀 泣啓

上海總行 安和記牲土棧 擇吉陰歷二月初二陽歷三月九號開張

本總行向設上海英界三洋涇橋雙慶里內石庫門面已歷六十餘年分設天津鎮江通州九江各埠專運大小洋藥已向原箱批發久已馳名今因禁烟令期所有各口分號均已收回統歸上海總行交易今特添增門市零剪放盤三天貨眞價實如蒙賜顧請認明本行牌記庶不致誤 本主人特告

公共租界會審公廨示

啓者華人陸幹卿控陳瀚濤一案迭經傳訊原告均不投案候質往傳又不知住址爲特登報聲明如十日內原告再不投案即將案註銷被告開釋切勿觀望自誤

教育部審定 中華教科書 謹贈樣本

春季開學初等小學用

◎中華初等小學修身教科書 八册 各六分
◎中華初等小學修身教授書 八册 各一角
◎中華初等小學國文教科書 八册 各一角
◎中華初等小學國文教授書 八册 各二角
◎中華初等小學算術教科書 八册 各一角
◎中華初等小學算術教授書 八册 各一角五分
●中華初等小學習字帖 八册 各一角
●中華初等小學習畫帖 八册 各六分
●中華初等小學體操教授書 一册 六角

春季開學高等小學用

○中華高等小學修身教科書 三册 各一角二分
○中華高等小學修身教授書 三册 各二角
○中華高等小學國文教科書 六册 各一角五分
○中華高等小學國文教授書 六册 各二角
○中華高等小學算術教科書 三册 各一角五分
○中華高等小學算術教授書 三册 各三角五分
○中華高等小學歷史教科書 三册 各一角五分
●中華高等小學歷史教授書 三册 各三角五分
○中華高等小學地理教科書 三册 各一角五分
●中華高等小學地理教授書 三册 各三角五分
◎中華高等小學理科教科書 三册 各一角五分
○中華高等小學理科教授書 三册 各三角五分
○中華高等小學英文教科書 三册 各二角
◉中華高等小學英文文法教科書 二册 第一册二角五分 第二册三角五分

師範學校中學校用

○中華中學修身教科書 四册 各二角五分
●中華中學國文教科書 四册 各六角
○中華中學地理教科書 四册 各七角
◉中華中學歷史教科書 四册 各七角
◉中華中學法制教科書 一册 七角
◉中華中學經濟教科書 一册 六角
●中華中學英文教科書 四册 第一册六角 第二册八角 第三册九角 第四册[illegible]
●中華中學英文文法教科書 三册 第一册五角
●中華師範論理學教科書 一册 四角
◉中華師範心理學教科書 一册 六角

中小學校國民科用書

◎共和國民讀本 二册 每部三角

小學通用書

●課外簡易體操 一册 一角
●中華唱歌集 四册 每册一角五分
●體操姿勢圖 每組十二張 一元

新制三學期初等小學用 每册定價五折實售

○新制中華初等小學修身教科書 十二册 每册六分 五折三分
○新制中華初等小學修身教授書 十二册 每册一角 五折五分
○新制中華初等小學國文教科書 十二册 每册一角 五折五分
○新制中華初等小學國文教授書 十二册 每册二角 五折一角
○新制中華初等小學算術教科書 十二册 每册一角 五折五分
○新制中華初等小學算術教授書 十二册 每册二角 五折一角

新制三學期高等小學用 每册定價五折實售

◉新制中華高等小學修身教科書 九册 每册六分 五折三分
○新制中華高等小學國文教科書 九册 每册一角 五折五分
◉新制中華高等小學算術教科書 九册 每册八分 五折四分
◎新制中華高等小學歷史教科書 九册 每册八分 五折四分
●新制中華高等小學地理教科書 九册 每册八分 五折四分
●新制中華高等小學理科教科書 九册 每册八分 五折四分
●新制中華高等小學習畫帖三册 第一册[illegible] 第二册三角五折一角五分 第三册六角五折三角
●新制中華高等小學商業教科書 三册 每册一角 五折五分

附誌

按上列各書有◎符號者係已經復審之本有○符號者係初審批出再呈復審之本有◉符號者係無須審查及尚未呈部之本以上各書如蒙索閱樣本小學書每册寄郵費二分中學書每册一角

上海拋球場 中華書局 北京 天津 奉天 長春 保定 開封 漢口 長沙 南昌 南京 杭州 溫州 廣州 煙臺 分局同啟

上海商務印書館招考補習學生廣告

本公司現需添收學生數十名在總發行所練習一切營業事務茲將招考章程大要開列如下

一 年齡 十五歲至十八歲

二 程度 （國文）作四五百字論說並楷書行書 （算學）加減乘除筆算命分小數 （外國文）繙譯英文及會話 至少須習過英文二年以上此門特別注重

三 報名 陽歷三月一日二日每日上午十時至下午五時親至棋盤街本公司總發行所填寫名册並取試驗證○試驗期陽歷三月四日每日上午八時半下午一時半各試驗一次筆墨硯均須自帶○試驗場在北河南路朝北寶山路本公司新造編譯所內以上兩日時刻由本公司於兩日後通告該學生即日偕同家屬來館親立志願書（即關約）並錄取者即定期複試（如遲不逾兩日臨時布告）

四 職務 入館後日間在各部實地練習夜間授補習課（課程另見專章）如本公司以爲可派往各省分館不得辭拒

五 酬給 宿由本公司供給外甲乙兩等以英文程度爲斷補習期內除膳宿外甲等生月給津貼五元乙等第一年月給津貼四元第二年六元第三年八元至十五元甲等第一年月給津貼八元至十二元第二年十二元至十六元第三年十五元至二十元乙等生月給津貼二元滿三個月後分別去留留者三年補習期滿按照成績能力另定新資

●中華民國二年二月二十五日（即癸丑年正月二十日）星期二第一千八百六十二號●

（中國郵政總局特准掛號立劵之郵件）（明治四十二年三月念八第三種郵便物認可）

社論

泰晤士報隔岸觀火 (再續)(亞雨)

泰晤士報以中政府禁止鴉片處逢犯者以死刑遂指爲橫暴不知其相反以西人之眼光衡華土之事實武斷甚矣夫彼不知夫中土之社會遇不得已時非死刑不足以達其所欲乎且卽在西土遂能保重典之必僅加於殺人者乎尙記前歲英倫鐵道工人同盟罷工威爾斯藍賓鎭車站勞工人滋事兵士鎗斃之數二人不可謂不苛英人恬然不以爲怪豈不曰工人以抗官死。而不以罷工死乎。亦安知中國當道今日之殺人。不以抗官殺之。而僅以犯烟禁殺之乎。鄉民無知惟利是圖萌芽茂盛之罌粟剗伐殆盡飲恨旣深揭竿相抗事容有之於此而欲不加以死刑得乎泰晤士報又言刑罰雖重效力全無然陝西鄜縣函曰「半月前本省軍官張游行各縣每莅一地必因烟事殺人一二三日間不見有種罌粟之田畝人民乘夜入田拔去根株恐日間爲兵士查覺也上官言行相輔人民卽知畏懼無疑難悉泯荀三月張某如約覆巡吾意種植罌粟之命運必自此絕」斯言也。與泰晤士報顯相牴牾。讀者其毋誣信歟吾知其必不遽信泰晤士報也。

泰晤士報又謂新朝人物頗忌英人條約上之特權且中央政府有攤換之症其所能爲者其所願爲者亦僅以劣賤之土產代高貴之洋藥耳意見用事揣度爲勞證據何在殊難捉摸使吾政府吾當道吾人民而誠有此心。何以偏僻之區。禁令嚴於殷繁之地乎。何以舉土人所種之罌粟。而悉剪滅其根株乎。藉曰聊以掩外人之耳目。洋藥禁絕之後。土藥卽日復活。亦不過姑予懸揣。無由實證也。且就使此等懸揣果有價值政府嚴禁鴉片至各省無一莖無一樹印度亦遂絕跡條約卽成廢紙而於是復植罌粟焉復廣銷售焉苟無新條約以限制之英人不能贊一辭也將來事未可逆料重勞使君過慮仁愛爲懷推已及人吾輩守戒者敬謝君矣抑君何不於租界上煙禁廢弛之實情。一爲報告。一爲論列乎。

泰晤士報又謂新舊官吏提倡禁止鴉片其主因必非道德其言曰「夫誠使道德心爲其中堅也則中國社會結習不止此一端胡不悉舉而殲之而獨致意於此」噫亦苛矣社會之結習不可以一朝夕而轉移之去一結習必多一番阻力值此國基未定時勉强行之必生反動惟禁烟一事前淸已開其端人民已習焉不察民國承上文實力執行不至有大難。此政府所以先禁煙而後他事也。十年前之英國沉湎於酒當道知其然不肯禁自由黨用事毅然提出法案謀減輕積習保守黨反對之卒不獲通過上院後自由黨加酒稅以杜飲源上院又非之遽使下院權限退回預算表(退回預算表之原因甚多不能備述惟酒稅實爲其一端)國會解散更選後自由黨復執政而後酒稅實行增加三年以來效力大著夫保守黨之所以不禁酒者非以其不知有道德也特成見爲之主欲贊助自由黨而有所不能耳。從可知習慣之能轉移與否。僅此區區崇愛道德之念。不能代下斷語也。

夫以泰晤士報而與中國爲敵中國之不幸也然以泰晤士報而懣改形換象之證據殘缺不完之報告重議中國之非亦泰晤士之不幸也泰晤士報盍稍改其意見乎

要件

中央政府外債一覽表

外債名稱	債權者	債額	利息	折扣	起借償還期	抵押品	現負債額
匯豐銀借款	英國	一千九十萬兩	七厘		西一千八百九十四年 西一千九百十四年	通商各關稅銀	二百四十八萬五千二百兩
匯豐金借款	英國	三百萬磅	六厘	九六	西一千八百九十五年 西一千九百一十四年	通商各關稅銀	六十七萬三千磅
克薩磅款	英國	一百萬磅	六厘	九五五	西一千八百九十五年 西一千九百一十五年	通商各關稅銀	二十九萬八千七百七磅
瑞記洋款	德國	一百萬磅	六厘		西一千八百九十五年 西一千九百一十五年	江蘇關稅	二十二萬六千磅
俄法洋款	俄法國	四萬萬佛郎	四厘	九四又八分之一	西一千八百九十五年 西一千九百三十一年	通商各關稅銀	四萬一千七百三十四萬五千四十佛郎
英德洋款	英德國	一千六百萬磅	五厘	九四	西一千八百九十六年 西一千九百三十三年	通商各關稅銀	一千九百五十八萬七百七十八磅
續借英德洋款	英德國	一千六百萬磅	四厘五	九四	西一千八百九十八年 西一千九百四十三年	七處厘金	二千六百三萬一千三百九十七磅
匯豐新借款	英國	一百萬磅	五厘	九一	西一千九百零五年 西一千九百一十五年	山西全省百貨及烟酒厘金	十六萬五千磅
庚子賠款	德國美國俄國奧國法國西班牙比國意國和蘭國日本英國	四萬五千萬兩	四厘	無	西一千九百零一年 西一千九百四十年	新關鹽政各項進款	七萬九千九百八十四萬八千六百七十五兩
幣制實業借款	英美德法國	一千萬磅 實收四十萬磅三百一十萬兩	五厘	九五	西一千九百十一年 無定期	東三省菸酒稅出產稅銷場稅各省鹽斤新加價	四十萬磅 三百一十萬兩
瑞記一次洋款	奧國	三十萬磅	六厘	九五	西一千九百十二年 西一千九百十六年	崇文門稅	三十五萬七千六百磅
瑞記二次洋款	奧國	四十五萬磅	六厘	九五	西一千九百十二年 西一千九百二十一年	崇文門稅	六十三萬三千六百磅
華比借款	比國	一百萬磅 實收七百四十三萬五千三百四十六兩 又銀元十萬元	五厘	九七	西一千九百十二年 西一千九百十三年	國家歲入及京張鐵路之進款及財產	七百四十三萬五千三百四十六兩 銀元十萬元
軍械變價延期欠款	日本國	日金一百八十二萬一千七百六十元	八厘五	無	西一千九百十二年 西一千九百十二年	無	日金一百八十二萬一千七百六十元

共計現在實負本利 銀八萬一千八十六萬八千二百二十一兩 英金四千八百三十六萬五千零八十二磅 法金四萬一千七百三十四萬五千四十佛郎 日金一百八十二萬一千七百六十元 銀元十萬元 約合銀十三萬五千八百九十四萬六千一百五十六兩

表例
一表內折扣一項均以各原合同內載明者爲斷餘俱從闕
一表內各項外債除整頓幣制與辦實業借款及華比借款兩項暫以現在實收本數作爲現負債額外其餘各款概以結至辛亥年十二月止實欠數目爲現負債額
一表內最後所列軍器變價延期欠款一項係陸軍部購買軍器欠款雖與尋常外債性質稍有不同惟合同條件及償還方法仍與外債無異是以一併列入

特別紀載

幣制委員會總報告 (再續)

甲 二 論金匯兌本位之利弊

金匯兌本位之利約有八種分論之如左

一 國際匯兌之穩固 世界各國類皆用金若中國改用金匯兌本位則彼用金我亦用金匯價之漲落不能高過或低過金貨進出口之點而國際匯兌。漸臻穩固而國家償還外債。不受磅虧之損失。此其利一

二 國際貿易之發達 中國旣改金匯兌本位則國際貿易無銀價漲落之影響從前有兩層投機者。現在祇有一層投機。國際貿易。較爲穩固。而商務有發達之望矣此其利二

三 以多貨易少貨之損失可以消滅 改用金匯兌本位則國際貿易物價均以金計算而銀本位之第三弊。自然消滅。此其利三

四 外資輸入之踴躍 中國地大物博外人本願投資惟本位不定銀價漲落無常故不願冒此危險若改用金匯兌本位。則外人不但願以借債方法。博取利息。抑且願以營業手續。輸入資本矣。昔俄國從紙幣本位改爲金本位而外資輸入數累鉅萬卽明證。此其利四

五 隨時可改爲金本位之便利 金匯兌本位國如生活程度漸高。卽可停鑄銀幣。照所定金銀比例。鑄造金幣以資流通。墨西哥卽用此法以改良幣制此其利五

六 國內仍用銀幣之便利 生活程度較低之國其內地貿易非用銀不可因金幣數目太大不能用以支付小數項也惟金匯兌本位制度。物價雖改用金計算。而貿易仍以銀授受。不必强發金幣至與事實相枘鑿。此其利六

七 國內銀價不致驟跌 若採用金本位則國內所有銀貨向爲易中之媒介者除鑄造輔幣外頓失其效用未免供過於求而市價跌落惟採取金匯兌本位則仍鑄輕值銀元以爲主幣。銀價不至因改本位而驟然低落。至經濟上受極大之影響。此其利七

八 金款不必多儲至失利息 用金本位則須多儲生金及金幣以待全國足用然後發行但儲藏勿用卽失利息若採取金匯兌本位。則此項金款無須積儲。國家不至坐失利息此其利八

以上三利將金匯兌本位與金本位相對待而言之也

至於金匯兌本位之困難約有二端分論之如下

一 維持金銀比價之困難 國際匯兌用金計算國內貿易以銀授受欲維持銀幣之法價須有完善之機關嚴密之辦法倘政府謀近利而多發銀幣。則金銀之比價。卽不能維持。而金匯兌本位之制度失敗矣。此其難一 (未完)

小說一

滑稽小說 不可說 (九) (小百姓)

溜光漢道因爲吃了這一個驚嚇所以譚老六也處處防備着人呢九花娘道可不是嗎此刻是他自己來請教我們可不能再錯過這機會溜光漢被他妻子逼得無法只得來見譚六兒譚六兒非常歡迎說難得你老哥到此眞是睡夢中也想不到登時便送了溜光漢五十塊錢把個溜光漢喜得笑逐顏開原來一個窮小子平白地見了這的溜滾圓雪白光亮的銀圓如何不開心一面說這如何使得豈不是無功受祿了嗎譚六兒道不用客氣將來仰仗你老兄的事正多着咧這一天溜光漢捧了這大包銀圓歡歡喜喜的歸家獻於老婆之前說道果然你的話不差那譚老六正是個手頭闊綽的人九花娘道今兒個你可相信我了你若跟了他們一班窮鬼如何還有出頭之日這五十塊錢我暫時收着去年當的那皮襖兒可以贖出來了我還要打一個金戒指買幾件家常穿的衣服溜光漢道當得當得這都是你想出來的主意是你的功勞咧九花娘道也不是我一定要裝飾以後我們譚老六家裏也要常常走動走動和他親近些兒他們家裏人多口雜也有好幾房咧我們婦人家出門也得光頭滑面淸淸楚楚沒的被他們背後指指捌捌所以雖然這首飾衣服是我穿戴的也是裝你的威風呢溜光漢道不差不差你這話不差

本銀行總行開設上海寧波路分行先設[illegible]温州府城[illegible] 商業櫃 存銀活期三厘計息定期三個月四厘五六厘存洋活期二厘計算

二馬路 康雲藥房 秘製玉液靈膏 專治咳嗽痰喘 氣急嘔血等症 服後[illegible] 眞濟世之妙藥

本館寄售孫籀廎先生遺書
周禮正義　墨子閒詁　周書斠補　古籀拾遺　札迻
諸君如欲購者請直接向本館營業部接洽不誤　本館營業部啓

氣急哮喘試驗養津王液膏

專電

●余(訪員)昨晤財政當局・據言大借欵問題・現仍停頓・政府因銀行團多方爲難・恐將來約成・掣肘更甚・故並不希望其轉圜・至駐英代表所磋商之小借欵・一時亦未易就緒・現在除藉谷利斯浦未交之款接濟外・餘則另設法云・

●北方軍界・因近日謠諑繁興・危及國本・特聯合各軍統師長會議・決定大綱四則如下・一擔保帝制不再發生・二總統須以人民信仰・有政治成績者爲之・三建設强固統一國家・四保護人民生命財產安全・

●袁總統因隆裕喪・議撥二百萬・爲殯葬費・俟籌定・當交院議

●此間人心雖疑懼・惟市面安靖如常・

●喧傳天津豐台兵變・及世續自盡等語・全無影響・

●中日記者・昨午開會・先期柬邀閣員及伊使等臨席・均以隆裕喪辭・席間日員數人・提一議案・即以倶樂部名義請願日廷・速行承認民國・經衆可決而散・

●蒙古畢那彥圖貢桑諾爾布・爲憲法委員・

●蘇尼特旗・有暗通叛庫消息・張紹曾派毅軍一營往查・拿獲台吉數名・

●吉林陳督電稱・俄兵在密山蒙江等處・驅逐華人・强佔民房・請速交涉・

以上北京專電

●省長張元奇・因某黨蓄意破壞・辦事棘手・疊請辭職・各社團恐省長一去・閩事益壞・特推舉陳爾鼎爲代表赴京・請政府敦留張在閩・以支危局・

福州專電

●參議院議員・先選出張謇・蔣曾燠・鄭斗南・辛漢・

●程督薦任章梓爲師長・部覆未准・

●女子慈善會馬郭桐先・請撥蘇州舊藩署・開辦貧兒貧婦學校・省長未准・

●都督通令・各縣及探訪局・各警局・密拿九龍山逸匪王儒・萬人傑・劉柏香三人・

以上南京專電

●高等審判廳長廉隅・罷免高等廳全體推事・司法界大起反對・

●浙省參議員候補當選人已選竣・計共和黨陳宏道・陳時夏・王文慶・徐文蔚・葉景禧・國民黨沈鈞儒・張翅・毛雲鵬・祝震・樓藜然・

以上杭州專電

▲更正　本報十一日專電第三條內谷列斯浦四字係白啓祿三字之誤特行更正

▲來電照登　陳君紹唐來電季老待我夙厚淮揚反對季老我月排解不暇昨報專電有礙名譽乞即更正

按本報前日所載共和黨本部幹事某一節訪電未詳姓名今陳君來電如此照錄如右　本館誌

命令

二月二十三日臨時大總統命令　司法總長許世英呈請任命周起鳳爲總檢察廳書記官應照准此令

特約路透電

●二月二十四日北京電北京不日將召集全國禁烟會自三月四日起至三月八日止由萬國改良會主持一切其目的如下(一)詳細研究中國全國之現狀(二)徵求鴉片吸種之實情(三)商訂合力禁止鴉片貿易之辦法各省都督已派代表與會其會議程序如下(一)宣讀關於種拔罌粟關於售吸私運鴉片關於戒烟所戒烟丸藥禁烟法律會社及租界吸烟鴉片入口並關於堪代罌粟之種植品暨鴉片貿易之輿論各報告(二)討論合力禁止各省鴉片貿易辦法(三)聯名呈請國會明訂以兵力禁種罌粟之法律(四)聯合各省戒烟局(五)上書當道請訂關於禁烟之警章(六)上書政府國民請時時留意焚燬鴉片(七)討論目下積存之鴉片問題(八)討論關於宣布烟患已盡之各省問題(九)研究英國下議院所表之意見(十)協同英國禁煙會社進行各事(十一)討論請中英政府商訂完全禁止中國鴉片貿易辦法問題(十二)請中政府公布對于除絕烟毒之志願及所主之政策(十三)討論宣講辦法(十四)評議各省當道之報告(十五)善後辦法
美國公使嘉樂恒君及其夫人擬於星期三日啓程赴滬然後由滬乘輪取道蘇彝士河回國
墨西哥胡爾太總統電告袁總統謂新政府擔任保護墨西哥華僑之生命財產

譯聞

●二月二十三日北京電據北京日報載稱中政府力請日俄將密約宣布聞該約宗旨在分割中國現中國人心對於日本方極親睦如此約一布則全國必羣起而與日本相抗云云
袁總統發表其意見於素日厚袁之各報紙謂如果被舉爲正式總統惟有力辭云云說者僉以袁氏此舉爲機警手段云

◉二十四日北京電彼此數日內六國團當開會議於巴黎
中政府對於顧問官之議堅不應允是以連日與各公使磋商並無結果
內閣公決以銀三萬兩爲隆裕后治喪之費
政府擬將隆裕后病故確情宣布已決定於本日下午二句鐘在內閣開委員會會議該委員會以侍疾之太醫三人及由司法部委任之法官二人組織之且據該委員會之報告宣示全國以息謠諑
政府恐軍隊譁變防衛甚周備

以上譯德文報電

公電摘要

●宋督對於憲法之意見　各省都督民政長均鑒蔡都督陽電提議大總統有解散國會權及國務員不必得國會同意二事迭據各都督通電偉論鴻議均極精當譚都督皓電主張法制美制先行決定尤爲根本問題世界風雲日亟民國初立政重在對外眼光非組成一强有力之政府不足以鞏固國權依本國國情各國大勢自以採用法制爲宜管見如是各都督公忠體國諒表同情應請蔡都督主稿聯電憲法起草委員會暨政團聯合討論會　准此編擬無任企禱宋小濂印

●馮督對於國稅廳之意見　北京財政部各省都督民政長鈞鑒奉天張都督贊成吉林陳都督國稅廳辦法一電對於支付命令擬改由財政司酌核以民政長名義行之所以一統系專責成使各省財務行政之設施無諉卸之虞免滯濡之弊思慮至爲精密法理亦不抵觸吾都督民政長皓電主張一致敝處亦極表同情特此電聞國璋印

●內務部改組水師辦法　各省都督民政長均鑒地方警察官廳組織令業奉大總統教令公布施行在案查關於水師改爲水上警察自應著手組織一律推行本部現制定關於水師改組辦法如下第一條長江及其他水師改爲水上警察設水上警察廳第二條水上警察廳依畫一現行地方警察官廳組織令之例辦理第三條水師之關聯數省者應由關係之省協商編制直隸關聯之省就事實上之必要得依省之管轄境分設水上警察廳第四條本令自公布日施行以水上警察官廳官制頒布日廢止之相應電達即希查照并將辦理情形隨時達部內務部

●閩議會致贛議會電　贛省議會鑒民國統一首在軍民分治查貴省公民聯合會來電自稱對內對外代表以該會爲總機關藉此爲抗拒民政長利器似此舉動民國前途岌岌難靠敝會不敢贊同仍請設法維持以顧大局閩省議會刪

●浙江司法協會致司法部電　北京司法部鑒廉隅任職首先罷免高等舊有全體推事究據何種理由現聞省內外各司法機關一律解散乞速維持浙江司法協會漾

按此條可與上專電欄參看

●通告拜泉叛兵情形　北京陸軍部參謀部各省都督民政長均鑒駐紮拜泉縣並二克山之第三路馬二營被匪勾結叛出兩館又駐紮綏化十間房之第三路步一營叛出三十餘人均入匪夥現經派隊痛剿均已擊散恐傳聞失實謹通電奉聞宋小濂印

時評一

蘇漕叢說二　(心史)

蘇省漕折尙有作外債抵押品者觀財政部公債股所製之外債表其興辦鐵路實業電報電話外債一表內列整頓各鐵路並歸還部庫債款一項一千九百十一年借日本債一千萬元以江蘇漕糧折價作抵其還期限至一千九百三十六年此項實業債財政部與中央政府之外債各爲一表蓋借債興辦實業本應以所辦實業作抵間接指蘇漕作抵即應將交通部所轄之路指一相當之段爲蘇漕抵品公債股製表時原與政治上之外債區別言之尙有明析談江蘇財政者當念及此矣

且公債股又有各項歲入抵押外債一覽表歲入款項分五大類一曰關稅二曰鹽政三曰釐金四曰租稅五曰雜項江蘇漕糧折價屬雜項不屬租稅其所並列者皆湘鄂境內地方之款一曰以淮鹽局江防經費此屬水利工程一曰兩湖振糶鄂款此屬善舉皆地方性質之經費可見財政部員亦未嘗盡於蘇漕之性質也

●中華民國二年二月二十五日（即癸丑年正月二十日）星期二第一千八百六十二號●

英商

羅士之星期戒煙會社廣告

啓者本社素志共人列强惟鴉片流害深惡痛疾故不畏巨資前與歐美各國著名醫士詳加參考得極驗絕妙良方不匕星期立可蘇除毒且令一碗即重滋補之品既無絲毫苦楚又能霍然轉强與市上各藥迥然不同一經就戒後當給ミ據可無遺慮阻碍之虞藥補純良保無後患者進本社就戒者霍已別登洞天鼓掌深信也本社亦在天津北京等處設社初亦諸人畏懼不前迨經戒出後自相傳布未幾接踵而來藉此得離苦海者不下數千餘人咸聲稱有功效所以名震道路茲直吸鴉鴉未禁令嚴厲卻未入網亦必寒心爰是急籌在上海四川路香港路口愛字一百念八號洋五十元一片內先設上下二兩等清潔幽麗房間飲食周美消閒器皿亦無不備足慰巨富紳商逍遙而且迅速之戒法曷不樂爲此藥物美本重誠非射利頭等祇收藥資洋五十元二等四十元普通容緩卻設或々高力薄欲登彼岸者亦可面議請欲就戒諸君察照本社是否慈善爲懷或在家或往棧欲戒亦可按時送藥須先至本社報名驗體下藥資零議欲知本社詳細章程隨時可以索閱在指南間候本社在戒之人見效顧自傳名符其實庶信實有異功也於二月二十號即陰歷元宵日開辦上午十時起午四句止中西醫生在社候驗幸弗交臂自誤爲禱

上海自來火公司廣告

本公司現於四馬路青蓮閣陳列中國新式煤氣竈自陰歷正月十九日起每晚七時至九時派人在該處演說煤氣竈之烹飪法并當衆實驗 諸君請往參觀聽講不取分文

京漢鐵路旅行指南廣告

本路爲便利中外客商起見凡京漢鐵路沿途經過各站關於路線風土景物形勝以及一切車表章程記載詳明加插圖畫編訂成書名京漢鐵路旅行指南裝訂雅緻印刷精良每三個月刪改一次日新月異無論何人手執一編足爲旅行之助是書於本年二月已出版每部售大洋三角百部以上八折諸君如欲購閱各埠書坊均有寄售幸先睹爲快也特此佈聞

總發行所北京東長安街本局　發行所漢口京漢南段辦事處　代售處天津各書局上海滬寧鐵路局　北京京漢鐵路局啓

新開 公裕嘉鹽輔車輪船局廣告

本局自購堅固快輪寬暢網快拖船並備清潔被褥任憑旅客在船中住宿不取分文船中招待週到飯菜格外清潔逐日上午十一點半接申杭頭班火車後自加輿開至餘貨塘沈蕩歛城海鹽等處下午四點由海鹽開回加輿風雨不更謹擇於陰歷正月二十二日開班務祈旅商紳商惠臨爲盼 公裕輪船局謹啓

平民政治　民主政治　財政淵鑑　比較行政法

爲近時政治界最適用之書敬介紹於國民

平民政治 民主政治 二書爲法美二大共和國憲法正在起草中人民權利義務及國家組織皆在於是凡我國民皆當注意而平民政治詳述美國人情風俗尤爲我新造國民所宜取法

財政淵鑑 凡分六編一曰**租稅** 我國民有納稅之義務而稅法之良否乃吾民切身之利害此不可不注意者一 二曰**公債** 今國家借入外債關係至重加以建設伊始將來募集公債之事必多此不可不注意者二 三曰**豫算決算** 此爲國民監督政府之第一要義國民有專職此不可不注意者三 四曰**銀行** 此爲一國金融機關銀行之設立必不可緩此不可不注意者四 五曰**貨幣** 我國幣制紊亂人民無不知其痛苦然改良幣制宜有依據此不可不注意者五 六曰**財政學** 概論羣財政之全體以匯其通是爲共和國民之常識此不可不注意者六 今國會省會議員皆已先後召集正當考覽各國之成法以立方針願我國民同時注意

比較行政法 詳論英美德法四國官制官規而比較其得失官吏與人民皆宜通曉不獨立法者所宜參考也

平民政治定價七元 **民主政治**定價一元六角 **財政淵鑑**定價六元 **比較行政法**定價一元八角

今國會省會初開正吾人注目傾聽於政治之時如蒙團體學堂躉購特別從廉

寄售處商務印書館 文明書局 中國圖書公司 上海靜安寺路八十七號 總發行所民友社

中華工藝函授學校招生廣告

至本埠西門內孔家弄本校取閱章程可也　北市報名處設二馬路拋球場裕春永號

本校于元年開辦以來各省函授生數百名刻畢業同人籌足經費遷移校址備設試驗場以便學業之實驗並議減收費每科八元全科四十元俾得教育普及如有志工藝者請

未用人造自來血以前身體瘦弱者服之即見功效地球上無此良藥

人造自來血

每打二十元　半打十二元

總發行所　上海五洲大

老少適用遐邇馳名

欲保中士先固邊圍欲固邊圍先平庫倫未有邊圖不固而復地可以入存者此近日中華ミ國之現狀也醫如人身之房弱芍無相當之補品以匡救之則國肢百體必失其遇動之能力病亦乘間而發生爲今自來血實足將全球上却病補身强國强種之要素况當比鏡爭時代萬不可少爲者如近日英之星加坡法之西貢和之酒水日之東氣台灣推而至於暹邏香港々南洋羣島等處每年銷數不下數百萬打無論男女老幼均可常服誠地球上無比之良藥也

○○○本館啓事○○○

本館前印選粹除贈送外所存無多現擬連同小說合編上爲定報贈品凡直接向本館定報者加贈選粹及小說合作

本館定報章程

預訂全年連郵費七元●半年四元●一個月八角或三分郵票三十枚●日本全年七元●西洋全年十六元●如由民局寄洋其寄費須由定報者自付

本館告白刊例

長行三行起碼第一日每行大洋三角五分第二日至第七日每行大洋二角第八日以後每行大洋一角八分●論前加倍兩行起碼新聞中縫加半●短行五十字起碼第一日每字大洋五厘第二日至第七日每字大洋三厘第八日以後每字大洋二厘五毫多則以十字遞加

蘇州景海女子大學校招生

編制 （甲）大學科（乙）附中學科及小學科

學科 修身中文英文心理論理天文理化博物歷史地理算術圖畫體操琴歌

期 陽歷二月十七日陰歷正月十二日起隨到隨考

校所 在葑門內天賜莊

湖北將弁學堂先後同學公鑒

敬啓者湖北自軍興以後同人等或以軍務倥傯或以從軍他省未能聚首一處班荆道故殊屬憾事且軍人性質首重親睦方能互相勸勉同濟國家干城之選茲擬創辦同學錄舉先後同學之名刊爲一冊藉作交換智識之計茲假織布局內工業總會爲籌辦同學錄之所凡先後同學之現在省垣者務於陽歷二月十號下午一時到會商辦一切其距省較遠者另行造具履歷郵寄到籌辦所以便彙辦限於陽歷三月底寄齊是所切禱 楊開甲 林澤翰 何錕蕃 鴻 嗣鴻 張正荃 陳鎮藩 曾廣大 張總業 任文煥 全啓

半夏露 包愈咳嗽 永遠斷根

彭壽堂藥房第一家始創眞正順氣化痰止咳四寶半夏露眞實功效比衆不同各省託辦必須由郵局發一信函通知爲憑

痰爲百病之母若不速治則臟腑養生之精液皆變爲痰非惟喘咳交作且身體決難强壯市間消痰各藥絕少見效即近日自備枕秘者初服雖有微效然力薄性緩並無斷根之功識者不能本室秘製四寶半夏露化痰之神止咳之速爲別藥所萬萬不及歷經名醫博士試驗稱奇咸推第一無雙之品數十年來治愈痰咳各症何止數百萬人久已中外交稱無待贅述茲將應效治症列後○專治五勞七傷諸虛百損○傷風咳嗽寒熱往來○寒痰凝滯氣阻咳嗽○風火挾濕鬱蒸咳嗽○肺葉閃動喉癢吐血咳嗽○肺液枯燥喉乾咳嗽○肝風擾肺動怒咳嗽○色勞傷腎吐血咳嗽○痰○病後中虛氣逆咳嗽○頻咳不止變聲失音○產後虛咳渾身酸痛○痰火積寒久年哮喘○精涸神頹動則氣喘○咳急傷絡嘔血盈碗○思慮過度痰帶血絲○小兒驚風痰迷心竅文癲武狂○痰流骨節左癱右瘓○中痰中風手足麻木○痰阻氣塞喉痛肚痛○濕滯中宮心胃氣痛○肺痿生癰腥痰五色○臟腑氣弱瀉痢不止○老之藥不能奏效者請速一試無不立起沉痾最奇者無論風熱寒濕諸痰一沾藥性立刻盡化爲水從大小便洩盡頑痰既去遇身頓覺暢快四肢肉之有力繼則飲食加增百病盡除而身體自强矣每瓶一元每打十二瓶十元大瓶二元每打念元每料四元瓶口有藍色鐵路封條瓶上有主人小影包皮有書佛商標爲記近有作僞之徒因此露靈效異常僞差日衆竟依樣仿冒到處寄售甚至抄襲告白登報反噬然一經試驗則眞僞優劣不待辨而自明矣購者察之大瓶二角半立止哮喘斷根丹每瓶六角吐血斷根膏每料四元止咳杏仁露四角 上海河南路七號彭壽堂啓 託郵局匯洋代辦外加寄費一成郵票不收

爾之風濕

爲何不去醫治俾可再享爲人之樂乎

韋廉士大醫生紅色補丸曾經治愈無數之患風濕者爾若服之亦定能得治也

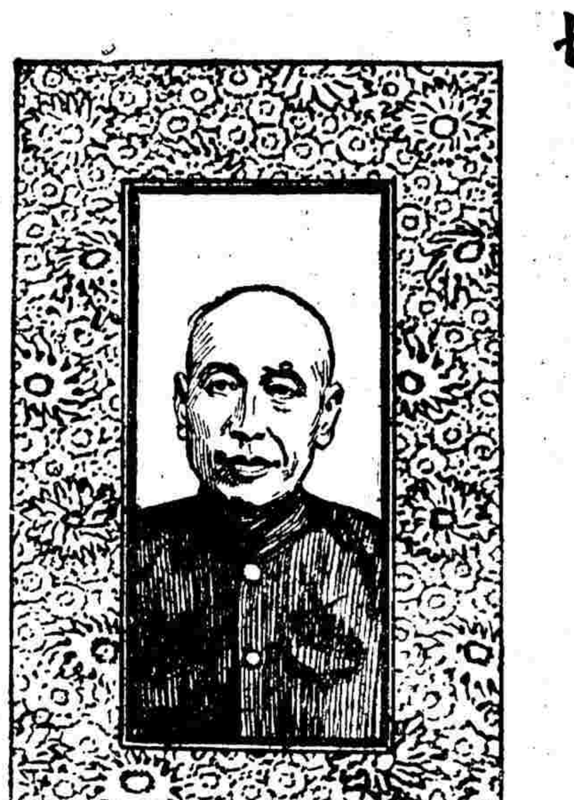

巫來由陳文初君玉照

倘爾患風濕欲得全愈須將他人之閱歷爲爾選擇丹方最好之標準

陳君文初爲瓜鎊古毛晤邦畢雙街悅來客棧主人巫來由富翁之一也陳君云〇一年前余因巡閱礦塲及店鋪途遇大雨遍身淋漓致受風濕則兩肩疼痛繼則分注兩腿以致不能步履如此痛苦慘莫能忍夜不成寐常臥床榻數日之久舌起黃苔胃口乏味身體瘦弱減輕偶閱新聞紙載有患最劇之風濕爲韋廉士大醫生紅色補丸所治愈者余見之心喜遂亦購服之兩瓶既罄痛楚漸減身體頓覺舒爽接連服之直至痛苦全消則夜能安眠猶如康强之小孩而得恆久之醫治矣

血中毒酸爲致風濕之原由軟弱不潔之血亦大抵致各疾之隱患也

韋廉士大醫生紅色補丸 能使不潔之血得潔軟弱之血有力且能速造稠紅康强之新血故能醫治一切風濕骨痛腎尻酸痛血薄氣衰諸虛百損陽萎不舉山林瘴氣胸部軟弱乾濕癬癩皮膚炸裂以及婦科月信不調等症也

韋廉士大醫生紅色補丸 中國各處商店凡經售西藥者均有出售或直向上海四川路八十四號韋廉士醫生總藥局函購每一瓶洋一元五角每六瓶洋八元郵費在內

上海四川路八十四號韋廉士大醫生藥局啓

鎮江閱本報諸君鑒 敝報在鎮江向有二派報處一係童再滋君代派一係中華民報發行所代派緣中華民報發行所報費屢催不繳業已停寄嗣後所有報紙統歸柴炭巷春記童再滋君一人專派如蒙諸君閱報請直接向童君訂閱不悞 本館營業部啓

●●民國世界年鑑業已出版存書無多購者…上海神州編譯社啓●●

中華民國二年二月念五日(即癸丑年正月二十日)星期二第一千八百六十二號

緊要時事

谷利斯浦借款訴訟案

(本館駐京記者冰心)

谷利斯浦借款.係由中英普與銀公司駐京代表白啓祿所介紹.前月.白啓祿.忽在倫敦衡平裁判所控告谷氏.欠付回扣兩方面所述.頗足供吾人研究借款史之參考.茲由英國經濟時報譯錄如下.其無關重要者則略焉.

▲此案原告爲白啓祿.被告爲谷利斯浦.萬國投資脫辣斯及姜克生.

▲首由原告辯護士格蘭脫.起代原告發言.謂谷利斯浦及萬國投資脫辣斯.如不將十二萬二千五十一鎊之回扣.付交姜克生.及原告.裁判官.應禁止其交欵與中國.并不許其以後再與中國有借欵之交涉.旋述此事原委.謂原告係英國人.旅居中國有年.此次中國政府與之協商借款.原告遂於去年七月十二號.與姜克生代表人柯敦氏訂一草約.約定俟借款契約履行後.[illegible]件應於一月之內.以百分之半之回扣.交付原告作爲酬勞.而在北京一方面之用費.均由原告擔任.其借款草約.亦於是日.由前財政總長熊希齡與原告訂定.原告此時則爲姜克生銀行團代表.也據此約.中國政府允以全權給與駐英代表.令其就近在倫敦與姜克生銀行團.協商簽字.故此事遂由北京移至倫敦.姜克生旋與谷利斯浦訂一契約.谷利斯浦.乃於去年八月二十號.發行債票.姜克生於是日致書谷利斯浦.許給予回扣.并將草約上之利益讓與谷氏.八月三十號.姜克生復致書谷氏.中言九月間中國政府當有明文.令外國銀行家一人或數人.與姜克生協商.組織一中國銀行.此銀行由中國政府所派代表人.與各外國所派代表人.共同組織.而姜克生有唯一代表中國政府之權.今願以此種權利.讓諸谷氏.云云.而谷氏亦許以借款中百分之一又三分之八之回扣.付於姜氏.此項債券以九五發行.其旨趣書於九月二十五號公布.第一批五百萬磅.已於本月十五號交清(記者按.實未交清).故在十月十四號.第一批之款.已在谷氏之手.是月.姜克生復致書谷氏.屬其於此項回扣之中.劃出十一分之五.交與原告.辯護士谷氏.當交七千二十二磅.然以五百萬磅全額計之.姜克生當得回扣.六萬八千七百五十磅.卽原告當得回扣一萬五千一百餘鎊.故本辯護士主張.應由法廷.喩令被告將此款存入法廷云云.

▲被告辯護士哥孛朗氏.起言表示反對之意.略謂.谷利斯浦.向未與白啓祿謀面.並未知白啓祿與姜克生之交涉.且亦未與白啓祿訂有契約.故姜克生與白啓祿二人.除領取回扣以外.皆未與聞借款之事.而此借款之事.容極爲複雜.疲精勞神.尤不可以金錢計.據姜克生之條件.中國政府曾允設中國國立銀行之特許權.許與借款之當事者.而此特許狀在借款發行以後.卽行給發.其後中國政府拒絕此事.且與被告訂立新約.止發行前批之五百萬磅.被告因中國不允合辦銀行.遂受莫大之損失.故被告對於姜克生有所反告.然原告在中國.姜克生在美國.被告無從與之協商.此案應俟反告決定.各方面權利都清.再行交付回扣云云(下略)裁判官.宣告從被告辯護士之請.

記者案.此訴訟案本係白啓祿與谷利斯浦個人之交涉.在吾國無關重要.然觀此可知谷利斯浦借款之後批五百萬磅.確已取消.而復活頗非易事(因近來頗有復活之說).蓋其爭點.卽在合辦銀行一條件.先是小借款成立時.政府曾與約定中英合辦一商業銀行.資本各半.俾可爲匯兌之機關.不爲匯豐銀行所壟斷.與國立中央銀行.迥不相同也.其後事情變幻.與六國銀行團復開談判.周學熙.頗不以合辦銀行爲然.謂恐蹈華俄銀行之覆轍.遂竟中止.而谷團前此號召各資本家.均以得承辦中國中央銀行爲名.故各資本家多趨之.及銀行中止.資本家紛紛退出.谷團勢遂大衰.然其心猶未死.遣其代表哥克利氏來京.日强聒於財政總長之前.要求承辦中國銀行.財政總長未之允.而白啓祿氏則謂此項特權.中國係許與彼非許與谷利斯浦.彼亦要求財政總長歸伊承辦.財政總長無如何.乃以並承買六釐公債票五百萬爲要挾.(財政總長對政團代表言六厘公債所以遲遲不發.乃爲有外人希圖承攬牟利云云.此係遁辭.其內容蓋如此.)白啓祿有難色.故谷利斯浦借款若復活.則必牽涉銀行問題.其交涉亦不易就緒也.

大總統徵集各督意見

大總統以內憂不靖.外患迭興.國勢危急.千鈞一髮.所有國會召集前種種問題.均關緊要.特於日昨電致各省飭各都督民政長.陳述意見.以備採擇.茲採悉昨日發電之.容約分三項.

(一)贛督反抗民政長一案.雖經調處.迄今尚未解決.應如何辦理.

(一)歡迎國會團與召集國會影響甚鉅.應否由各省勸導解散.

(一)憲法起草案文院多日未能議決.可否改爲研究會.

以上三項.均關民國存亡大局安危.希速電陳辦法.以便實行等語.

德國聯華黨成立

韓君汝甲.正月中旬行抵柏靈.組織聯華黨.黨員.黨已得該國.社會黨首領哈色.及自由黨首領威海默.二君贊助.於三十一號在該國下議院.開正式成立大會.韓君當場演說.云鄙人今日得與盛會.極爲榮幸.茲先述鄙人所處之地位.鄙人此來.旣非中國政府所派.又無我國議院之委託.蓋鄙人發起聯華黨.以來已得歐洲各同志贊助.純係國民外交行爲.毫無政府關係.不過此事.已得我國袁大總統及參議院.深表同意.而已.本黨主張聯絡全歐左黨.(指社會自由進步各黨)以抵抗右黨.(指侵略派强權派)維持天下公道.希望世界和平.想亦諸君所樂觀厥成也云云.按德國之社會自由兩黨.向處極端反對地位.各不相謀.今爲組織聯華黨起見.其勢不能聯合.左黨爲一氣.故由韓君極力調和.已得該二黨首領認可.願破除成見.聯合開一大會.以表同心贊助中國.共和之意.韓君之能力.亦可謂大矣.

聯盟之說難遽成

中美兩國聯盟之說.久已喧傳.報端茲得外交界消息.日前.美使爲借款事拜訪陸子興總長.仍提及此事.惟現在情形.尙不能實行.一由于正式政府尙未完全成立.二由于中華民國未經各國承認.三由于蒙藏問題尙未解決.若猝然兩國聯盟.致啓各國之猜疑.大約此說四五月間.始可見諸實行云.

工商部注意礦事

工商總長劉揆一.對於開礦一事.深爲注重.近日迭與部員會議.討論開礦一切手續.聞已決定六端.辦法如下.一改訂礦律.其章程由礦務司詳細核訂.一遴派幹員分赴直省.凡礦產等處.調查礦產之確數.及已開未開者若干.一詳查礦產爲外人侵佔者若干.咨外交部與各國交涉退還.以保利權.一由政府派名譽素著之人.赴外洋各埠.募集華僑資本.以爲開礦經費.並許以特別權利.一在部中設立鑛務研究所.由各省都督咨送曾在鑛業學校畢業.富於礦務經驗之人員.共同研究開礦之方法.一由部設立高等學校一所.以儲礦務人才.

印花稅實行有期

印花稅施行手續.北京地面定於三月初一日.實行.已由財政部函致順天府內務部.轉飭出示曉諭商民.一體遵照.其外省地方.則於奉到.印花票後.一個月實行.聞此項印花票已由印刷局印就七百萬枚.由交通部.郵政局發行云.

張李圖謀不軌之證據

粵東張士秀李鳴鳳.於未被拿獲之先.委派辦理鹽務人員.徐旭東赴天津與瑞記洋行.訂立合同.購定徑口毛瑟槍兩千枝.自來德手槍三十枝.先交槍價四分之一.限定於去歲年終搶洋兩交.旋張李因捕.訊南桂馨事.速催徐旭東.先將自來德手槍運回.以資捍禦.忽被天津海關查出.以無陸軍部執照.悉數扣留.並電詢山西都督.情形如何.卽便酌辦等因.頃聞日前閣督接電後.以此項手槍並無本府執照.顯係私運鎗械.圖爲不軌.應照陸軍部定章.嚴加懲辦.以警奸究云.又聞此案已於十六號預審.當陳軍法司長審訊時.張李.初尙刁狡.堅不承認.旋經陳一一張證以種種實據.張李見無可如何.已將把持財政.抗拒編裁.北犯省垣.各節.俱一一供認不諱.並將總參謀王用賓.爲此案主使.亦爲供出.約六七鐘之久.預審始畢.陳司長將供狀詳陳大總統.想三五日內.卽行開正式審判矣.

丁義華對於讀音統一之熱心

此次教育部開讀音統一會.延聘精通音韻之士.萃於一堂.研求讀音上之統一.丁君義華.以美邦飽學之士.亦爲該部延爲斯會來賓.丁君義華特於平日.於讀音上之所得.上意見書於會中.並附寄其平日所擬切音字母.亦可見外人對於此舉之熱心.紀其書如左.

茲者教育部特開讀音統一會.研究統一國語之資籍.日前開會.在座五十餘人.僕因本日亦注意字音統一問題.不揣冒昧.赴會參觀.幸准與會.不勝竊幸.於衷有感.略陳意見.爲我執事諸君子陳之.當日會場.各省代表.紛紛討論.何省字音爲準.何處口音爲宜.惜乎無極善記音法子.有曰用羅馬字.有曰用官話字母.有曰用別項新字.各執一論.莫衷一是.第思中國向來不用拼音各處語言.又大相懸殊.今日欲統一國語.非由統一讀音不爲功.而統一讀音.尤非諸君子精於音韻者.不能異口同音也.義華在華二十餘年.於漢文字音.略得一知半解.愚見凡事.先得其理.始能發生效力.際此科學昌明.音學本有專門.無論何國.必須先知脣音.齒音.舌音.喉音.及發音機之來源.然後不致歧見紛起.故入手第一辦法.講求分音.若音不能分.卽不能合.此乃必然之理.或曰不必用拼音.純用單音.豈不簡而易行.僕謂不然.中國不同音共有三百多字.非用拼音.教育實難普及.更非用字母研究.卽無從入手.查日本從前字音.頗亂.後經講求新法.始收聯合統一之效.貴會於全國普及教育.關係匪淺.義華不才.茲將平日所擬切音字母.附呈至祈察閱.想千金之裘.非一腋所能成.一得之愚.敢以獻諸左右.須乞不以外人見棄.俯賜教之.是所至禱.此上讀音統一會諸位先生均鑒.

日本政變之結束

日本山本氏新內閣.組織之後.北京某君得東京來函.謂除陸海軍留任內閣總理.外務大臣.皆無黨籍.外餘.皆政友會人.或新入黨者.先是政友會多數.皆主張純粹之政黨內閣.或山本總理入黨.亦可承認.今山本並不入黨.但宣言一切政策.均照西園寺內閣之舊.以是原敬一派.皆主承認.竭力調停.政友會大部分.遂爲軟化.政友會之壯激烈派及國民黨人.皆主張純粹內閣者.且以犬養毅.及尾崎行雄二氏之入閣.爲要素.今皆不成事實.此後二派.或將一聯合.於黨界生一大變化.亦未可知.

國民黨三派之逐鹿

國民黨對於總統問題.原分三派.黃興一派.必欲得自黨選爲總統.前此分赴南北.運動下級軍官.作兵變後.擁之布置者.此派之所爲也.宋教仁一派.則欲利用黎氏.以爲制袁之計.主張推黎氏爲總統.而本黨組織內閣.以爲自己取得總理之地.前此在武昌拼命運動黎氏及其部下者.此派之所爲也.吳景濂一派.則主張總統仍推袁氏.本黨但須組織內閣.掌握政權.前此在本部.主張致電黃克强.勸其宜自不應總統之選舉者.此派之所爲也.三派.主張差異之故.亦各因自身利害關係之不同.蓋黃氏非得總統.自覘幾無可活動之餘地.宋氏則自去歲主張政黨內閣.不成.與袁氏大生意見.知袁氏做總統.己之總理必無希望.若吳氏一派.前身原係一團體.近與袁氏至爲接近.袁氏爲總統.伊等不患無入閣之日.因此種種原因.故三派之心理.遂各異.其趨向.近日該黨.見共和統一民主三黨之選舉大勢.知黃克强氏之總統.當選.必然無望.且宋派之運動.又經黎氏嚴辭拒絕.用黎制袁之策.亦無所施.故該黨中近日來吳景濂一派之主張.頓增莫大之勢力云.

直隸省議會當選名單(續)

第四區

陳際澤共吳橋	英廷模共河間	劉春霖共肅甯	王觀保共天津
王寶璐共東光	楊萬選共天津	吳廷萱共河間	張叔鶴共南皮
郭熙洽共任邱	邊守靖國靜海	張穆熙國鹽山	戰維馨國津甯
孫宗渭國河間	孔慶祿任邱	蔣耀奎民慶云	王蘭馨共津甯
張玉琪國天津	楊澤濡國天津	婁裕熊統天津	劉炤民主吳橋

第五區

李 鈞共蔚州	鄭仲升共多倫	吳運盛共蔚州	張尙善共蔚州
馮 澐共蔚州	袁華林共延慶	劉化均國宣化	李文元共獨石
李志熙 西甯	王象賢國懷來	阮文允共蔚州	張鏡淵國懷安
黃文蔚國宣化	喬宴廷國萬全	高 佐國萬全	王振聲國懷來
方振奎國延慶	任守恭國萬全	牛漢昭國懷安	

第六區

李治潔國趙州　彭毓瀚共曲陽　秦九臯國無極　李基莊國無極
王景尊國趙州　李清源國深澤　安　明國趙州　劉家桂共井陘
王　田共深澤　姚　璧國藁城　朱逢吉共定州　李蔭川國定州
由國棟共定州　陳秀灝國臨城　馬國昌國正定　朱煥星國獲鹿
陳廷秀共定州　劉煥文共晉州　馬樹田國隆平

第七區

胡　翼國磁州　韓九如　南樂　梁　珂民肥鄉　楊蒞東共威縣
項名珍共開州　郝織泰國內邱　郭師賢共開州　宋錫玻共清河
郝士元共邢台　种慶萍國開州　劉　玘共成安　劉沛源共清豐
徐蓮峯國開州　谷蕙田國鉅鹿　史夢熊共大名　樓遇辰共任縣
劉廷弼共曲周　張學文國元城　武雲栁共鉅鹿　楊　謨國元城
宋　楨共永年　馬藍田共邯鄲

第八區

崔凌閣共棗强　趙敬宗共深州　吳廣鑫共冀州　國繼昌國武邑
李增錦共冀州　馬維周共冀州　丁鴻照超武邑　于鳳閣國南宮
王廷囗　棗强　路魁昌國南宮　李　杰國深州　李廣源共深州
楊殿邦國深州　許曼林國饒陽　趙玉田國饒陽　郭文炘共饒陽
彭桂馨國安平　彭桂洲國冀州　姜鍾湘民冀州　王其愼　南宮

（完）

●江蘇省議會開幕雜聞

江蘇省議會於二十二日開會議員到者一百五十二人公推許君鼎霖爲臨時主席許演說時**有議員須仰體行政官意思**一語聞者頗有非議選舉議長**許鼎霖**得七十八票當選其次多數爲**張謇**得七十四票兩人共得一百五十二票此外別無一人得票者

選舉係用**記名投票**法開票時兼唱投票人姓名記投許鼎霖之七十八人爲第一區姜克岐任桂森張嘉行王任良趙鈺樹施文熙馬駿朱百通石鳴鏞吳滋朱嘉楨沈延銘趙銘傳孟鐸沈熙照鄭斗南俞仁愈李國銓朱德恆徐廷瀾郭定森詹其柱居宜厚第二區朱寶綬錢崇固仲頤許蘇民唐昌言第三區趙衡張鹿鳴陳國榮沈素生蔣士杰張相何少敏馬其驥袁國藻奚九如王貫陳大猷姜青照范光漢狄迺健第四區陶鍾澂朱紹文戚麟祚陳錫朋□□□陳文椿張慈明沙希純武同舉劉穩元莊堉藩劉坤元張從仁封緒昕朱子愚馮夠仁徐鳳苞王秀山葛錦城楊石陳宗巡董永成王鳳諧馮士奇王寶槐朱鏡明孫照寰李荃李壎郝崇壽王壽喬沈濟安李敬修陳裕仁王玉樹云

選舉第二副議長時許新議長主張將**選舉參議員入場券・隨選舉副議長票紙同發**・議員陸家鼐等以手續不合起而反對頗有爭論卒仍取消云

●浙江補選候補參議員

昨日（二十三）第三次補選候補參議院議員十時三十分到會議員約百十人已過半額三分之二照章旣選開票後跨黨**毛雲鵬**・得五十一票當選候補第六共和黨**徐文蔚**・得四十三票當選候補第七第二次開票國民黨**祝震**・得五十二票當選候補第八共和黨**葉景僖**・得四十四票當選候補第九第三次開票國民黨**樓藜然**・得四十八票當選候補第十惟昨日投票有視爲無足輕重者故開票有投**都督朱瑞**者有投**民政司屈映光**者有投上海民權報主筆戴天仇甚有票上寫**十萬金**者或寫**有若無**等字殊屬奇離省議會議員爲何等人選舉參議員是何等事竟可視爲**兒戲**・而且從事不禁爲之浩歎

●新疆省議會覆選情形

迪化第一區原定初選額計**二百名**・省城計六十名阜康七名烏蘇十三名孚遠三十七名奇台四十名昌吉十五名綏來二十九名**省城客籍最多・以致客籍與客籍爭・客籍與本籍爭**・紛紛請客酒莊戲園座爲之滿其運動之方法各不同或威逼或哀求或哄騙怪形奇態**攝影器不能窮其眞相**・一般之心理不知當選得人於地方豪其福邊局頗以存茲將是日當選人與候補當選人開錄於左此間當選人中僅一**熊文煦**・爲陸軍高等學堂畢業生其學問言論尙有閱歷**餘均碌碌**・識字無多閱者可以知西陲選舉情形云計當選議員如下

謝萬奎奇台十七票　孔憲瑶孚遠十五票　王福源昌吉十五票　安允升謝迪化十五票　劉智佳孚遠十四票　馬駿迪化十四票　黃國柱迪化湖南十三票　廣鈞古城滿營十一票　孔昭鳳孚遠十一票　陸鳳齡綏來十票（以下候補當選人）　師敬先九票客籍　魏鶴年十六票烏蘇　馬煥樟十四票客籍　張萬齡十四票迪化　熊文煦十四票客籍　閻光耀十三票奇台　湯努山十二票客籍　馮元楨十一票迪化　錫厚十一票奇台滿營　過生銓十票孚遠

●閩省司法界與新議員之衝突

福州司法籌備處長**高种**來電云大總統司法總長鈞鑒本處長就職以來用人行政一秉至公前奉部令着於各縣設置審判員並諭須慎選派用本處長除親加訪察法學湛深人員陸續委派外並經兩次定期考驗凡係錄取合格者均依份數之多寡名次之先後按名委派決不敢有所偏私茲各缺業經補滿正在趕造履歷清册呈部存案乃有新選議員兼福建法政學校校長**朱騰芬**・屢以私人名義薦舉多人本處長查有學問可靠者亦曾加以委用缺少人多自難盡饜其意二月初八日該議員來謁本處長本處長以該議員身任法政學校長素有體面之人優禮有加討論各事無不懇懇嘔誠以期浹洽**乃該議員出言不遜・屢含訓斥之口吻**・本處長亦兼忍不較善與周旋該議員竟敢面責本處長前薦林鍾儒伊象明二人何以至今尙不派委外間頗有謠言本處長答稱查林鍾儒學問尙佳前已委建甯縣典獄官彼自不就業已辭職伊象明如照貴議員所保自係可靠擬有缺出酌與派用該議員要求不遂竟復面責本處長考驗各員何不通告各縣且索閱致驗章程本處長答稱審判員前經姚司長派委過半本處長視事後查所留缺已無多第一次考驗不足滿額約經半月始行第二次考驗各縣畢業生赴來應考者亦不乏人且初設審判員事已延三個月之久未能補清報部本處長認爲亟應速辦不能久候各縣人員至考驗一節係由本處長面用口頭回答並無另定章程等語**該議員更肆無忌憚・以本處長辦事・殊欠斟酌相責**・本處長視該議員難以理喻**請其自守權限・勿干涉本處長職權**・該議員不服在第一科辦公室**大肆咆哮**・公然侮辱復**沿路謾罵**而出似此行動實與暫行新刑律第一百五十三條第二項第一百五十五條第二項規定相當除請**地方檢察長**面達情形按律**起訴**外念該議員素以上流人物不知者或因此妄肆攻擊反與司法事務進行上有礙謹先瀝情電陳伏乞大總統司法總長俯賜鑒察本處長職權所在已固不容濫用亦非他人所得侵凌此節專係維持機關威信而發決非對於該議員個人別有惡感故加傾陷也合併聲明閩司法籌備處長高种叩庚

●漢口德捕與華警衝突再誌

德國巡捕於十八號之晚率兵多人將十五署搗毁各節已誌本報茲民政長交涉員鎮守使漢口警視廳長等俱齊集都督府籌議對待此事辦法茲聞此事頃責成民政長同交涉員辦理擬定辦法二條　一請德領將爲首滋事巡捕交由鄂政府訊辦　一德領如自行訊辦時須照請鄂政府派員會審並須擔任賠償搗毁之損失又聞鄂政府已致函於德領事云　略謂巡士道行租界久矣貴國主管官廳**從未接到關於斯事貴領事隻字**・遽行毆辱毆辱認爲必要禁阻時可先通照仍未遽行再照理處置或扣留徽章指名請究查歐之不足又收押之收押之不足又搗毁之搗毁之不足又搶刼之違背公法藐視民國莫此爲甚倡雖緘默並另單開具損失**要求賠償・暨質問肇釁巡捕・及助惡艦兵**若何**懲治・限兩日內答覆**云云

專件

●張察張謇宣告掘港場蕩地歷史及所規畫（二）（續）

墾之之法擬合清理大定之圖有省有縣有公有私有爲一聯成公司就圖規畫施工最宜先者溝渠次則堤圩隄圩之土卽以溝渠所浚出者爲之計大堤長約九十五里至一百餘里幹渠縱五橫五約四五百里溝洫尙不在內照通海墾牧公司十六萬畝之地十年以來隄渠溝洫道路橋梁倉棧市鎭閘洞一切建設工程用銀八十餘萬兩今地加三倍强卽須銀二百四十餘萬兩論掘地形勢土質與墾較通海爲易然卽除留蓄草之地十萬畝亦須銀一百五六十萬兩儘公司有地之人按畝分任應集之數爲隄圩溝渠道路橋梁倉棧市鎭閘洞之用以後各業主之或并於一或析而各管聽公司人自計非規畫之人所能定此愚兄弟與都督省長運司場長并陳君陶怡黃君炎培會經聲明之規畫亦曾請都督宣布者也

今聞徐滿周德時等諸君從吳禍廷買得卿七總蕩地一萬四千一百畝按其性質是私有是與交通部地同在一處不知所買契界是否與部地及他種地主畫淸遠以兵隊快槍從事並聲言與愚兄弟爲難一若地已爲愚兄弟所霸佔者噫嘻異矣無論愚兄弟生平從無此勞空想發橫財之醜夢卽十年以來實業所得用於地方教育慈善者合通海兩境計之數已二三十萬不至囊土可以自私之財而別謀不可必得不能獨得之財以自汙愿爲鄉里父老兄弟所共諒卽論規畫此事褰爲鹽政時固職權以內之事察受莊程兩都督之委任協同場長測繪清理亦職權以內之事天下豈有規畫之人卽於職分內爲攘奪之事者又豈可目規畫之人卽攘奪之人而仇之者諸君須知一萬四千一百畝在全場可墾地中四十六分之一耳苟全場之產皆可爲愚兄弟有者愚兄弟卽擧一萬四千一百畝奉獻以示長服諸君之神聖亦奚不可其如非愚兄弟所得主何也爲諸君計儘可稍事從容待淸理之後與國有省有縣有公有私有諸戶共同進行目前國有省有縣有公有者尙未分明卽私有如竈戶民戶教民等亦未發動諸君何必以四十六分之一之數而震驚地方破裂四十五分之全局且如諸君所爲未必能步多於一萬四千一百畝卽稍從容未必不可得一萬四千一百畝諸君稍一平心計之所言可采聽否也天下荒地多江蘇荒地亦多以諸君之神聖威權何施不可何求不得愚兄弟老矣又甚無能曷敢不退聽且亦極願鄉里後起不必如愚兄弟所規畫叱咤風雲卽能發揮實業大助地方自治教育慈善者之有其人也誠恐諸君不暇研究此事本末全國觀聽人益不知此事本末謂愚兄弟何以忽焉改節與人爭利謹撮事實及所規畫爲此宣告幸公鑒也　（完）

小說二

社會小說　**餘殃記**　（廿一）　（指嚴）

第五章　媚香狐

呆芸俯首視帶曰兒以爲彼之辭謝殆外交手續耳且彼所言無一非欲堅吾輩之允許蓋用心甚深將以防後患也兒意速作書直破其疑與之針鋒相對令彼心安願遂則事可速辦否則俟兩星期後將浮沉如前日也光陰虛擲孰得孰失哉母嚬蹙曰狡辣哉誠不媿爲民國英雄也吾兒苟以爲富作何語母固無不允者好爲之汝父之禍福在此擧矣呆芸若有所思淚皆瑩然忽起立曰然則兒爲父故方寸亂矣姑以一書堅其意可乎語畢而退須臾持一函至爲母讀之則始述母意之堅確繼言己志之靡他且此書一出盟逾金石信比契約請勿復疑末言蒙君高誼許不以妄媵相待而儕之敵體感恩戴德靡有涯涘敬獻小詩以爲他日結婚信誓有天敫異姓作英皇之句母聞之破涕爲笑且曰芸兒智矣如此則事必成彼英武自滿志躊躇尙何說之辭芸默然無語

居數日法署果改壳子判辭以罰鍰待贖李氏聞耗輦金而往於是罪當監禁十年以上之壳子不三日而來家矣聞芸兒與英武之交涉心雖不願然以勢力不敵亦無可奈何且壳子鄙心慕英武之騰達亦遂無言　（未完）

時評二

張先生能强起一行乎　（如何）

張季直先生矢志於教育實業兩界不願接近政權前次南京政府告成以大局攸關勉膺國務南北底定亟賦遂初乃世有妄人固時以運動某官某官之說厚誣先生亦適見其爲管窺蠡測耳

此屆選擧先生一當選於省議會再當選於衆議院先生不欲身入政爭之旋渦而以鄉土之感情乃辭衆院而就省會今又當選於參議院矣（見本報專電）國步方艱羣情仰望特未知先生能勉徇衆意强起一行否也

正金銀行告白

……現已售罄而外來函索者尙絡繹不絕茲特續印兩千份以期不負諸君盛意惟每册需收回紙張印工大洋一角外埠加郵費二分

本館特啓

中華民國二年二月二十五日即癸丑年正月二十日星期二第一千八百六十二號

TRADE MARK 'BIVO' 商標

別福 商標

牛汁鐵精酒

BEEF AND IRON WINE

補品不在濃厚要在純潔濃厚者必病胃胃病化育工滯化育工若有窒礙不第所服補劑無效即尋常飲食亦不足養育身體矣是補不得法每多有損而無益濃厚諸品名醫尙不敢輕投恐悶氣呆胃也故善補者必先健胃扶脾脾胃調和然後補之別福牛汁鐵精酒乃精細活潑純粹育質珍貴胎料血精鉄質肉液融和清潔甘美葡萄酒中而不凝結服後不勞胃腸直供體質之所需不數日飲食倍進神氣爽豁此明證凡精神衰竭血氣枯乾飲食減縮體質消耗肌肉瘦削肢體疲憊服此酒之效驗每令人驚奇其於貧血婦女尤若神功蓋此酒善能生化血內紅脉增益血內精液服不數日顏色漸轉紅潤力量漸形恢復此酒與婦人女子關繫緊要幸勿交臂失之至年老精血衰殘飲食不足養其餘年別福牛汁鉄精酒爲最妙之品別福商標切宜注意中國各埠著名西藥房均有發售

英京　上海　寶威大藥行

券此照書券裁下郵寄上海四川路
十四號寶威大藥行
書內詳此品並有精美
良藥寄呈如當用
書名將資有取各種
示地不姓
寄址要
24

各處登告白諸君鑒

各處惠登告白應需費洋若干由告白房與以發單收款時另給三聯收據爲憑月經營業部主任簽字如無收據付出與本館無涉特此聲明　本館營業部啓

大舞臺二十夜戲頭等正廳八角

正月二十夜戲價目頭等正廳八角　二等正廳四角　特別包廂一元　三層樓三角

納紹先　小異　殷桂芬　王春虎　小永利　劉桂芬　應坤華　趙寶蓮　萬如泉　趙盞燈　沈韻秋

雙包案　奇案　訕倚　拿高登　孫紹堂　何家聲　王惠芬　何金壽　雙翠屏山

穿山甲　七歲紅　云中鳳　白文奎　呂月樵　何家聲　何家聲　趙如泉　賈璧雲　林步青　小桂枝

二本金錢豹　四〇本戲迷傳　斗牛宮　（孫紹堂）（馬獻亭）（范少山）

新新舞臺正月二十夜戲

正月二十夜戲正廳特等八角頭等五角二層樓特等廂一元頭等七角三層樓特等三角頭等二角二等一角

陳榮山　曹甫　韓文起　仙勛　小紅燈　劉玉麟　四盞燈　小福安　劉禹臣　借清兵　打龍袍　洪云芝　紫霞宮

高福安　孟鴻壽　麒麟童

郭五奎　張全吉　劉全瑞　孫喜雲　朱喜運　四盞燈　小紅燈　孟鴻壽　林鴻卿　趙月來　趙小廣

三娘教子　龍鳳呈祥　嘉興府　玉玲瓏　五本血濺鴛鴦樓　浣紗計　五本龍馬　六本媒

丹桂第一臺　沿記

正月二十夜戲特別官廳一元特別包廂一元頭等包廂八角

副官廳八角頭等正廳六角二等正廳三角三等客座二角

陳連仲　雙喜卿　李冠卿　小金娃　小楊月樓　魚慶利　小寶義　張春海　陶玉政　朱素寧　三麻子　李客山　小達串　盞德叫　郡彩武　文武芬　楊瑞亭　賴生紅　陳嘉祥　月如意　小孟七　小志奎　馮慶利

龍虎會　滿堂紅　八珍湯　柳林池　李奎負荊　徐鎮　伐子都　羅成叫關　放牛　扒蜡廟　李春來　周五寶　林玉林　頭本　武小　蘇林

商辦新舞臺

正月二十夜准演改良好戲

李長勝　文秀　樂殺伐齋　趙文珍　馬上姻緣　上海立志投軍　潘月樵　辟瑞卿　夏月華　夏月恒　夏月潤　王金芳　邱治雲　周鳳文　夏月珊　夏月潤　趙文連　潘桂芳

（孫）（菊仙）　（毛）（韻珂）　（三）（麻子）

貞假　英雄　砂痣　安驛　城會　新古相　斗牛宮　雙舞台

寶善街丹桂茶園日戲正廳一角

新正月二十日禮拜二日戲

周寶寶　高榮奎　小珍珠　蔣雲連　桂勝奎　馬春利　金海棠　金蓮花　一聲雷　張少泉　牛桂芬　十三旦　白玉梅

斷后龍袍　小寶奎　小玉奎　小月奎　斷相八雙大　周林寶　李魁官　楊長芬　金菊喜　陳卿生　陳桂卿

茂州廟　橋會　義圖　搖會　雪盃圓

正月二十夜禮拜二夜戲大減價正廳二角

周寶媛　周黑媛　小勝奎　馬珠花　珍連奎　蔣雲奎　桂春利　牛一　白金　周張　十三旦

小玉奎　小月奎　天霸　拜山　代演　跑城　高榮小雙喜白奎七　紅心

泗洲城　盜御馬　雙紫宮　霞家　薛將　花田錯　砂痣　代打出手　週統搶親

大舞臺

新正月二十夜准演拿手好戲

七歲紅　賈璧雲

二本金錢豹　善遊斗牛宮

上海普益達記

新發明

人力碾米機器

本廠開設在上海法租界三洋涇橋十四號洋房發行新發明機器只須一人之力可以糙米碾成白米既不變色復少碎粒故折耗較輕堅固靈便舟車裝運無不適宜故發行以來甚爲社會歡迎定貨者已絡繹不絕此部實業家倘欲承認專賣分銷者本廠當奉章程圖樣訂定不誤此佈

定價洋六十元　或函購或移玉本廠

上海普益達記廠啓

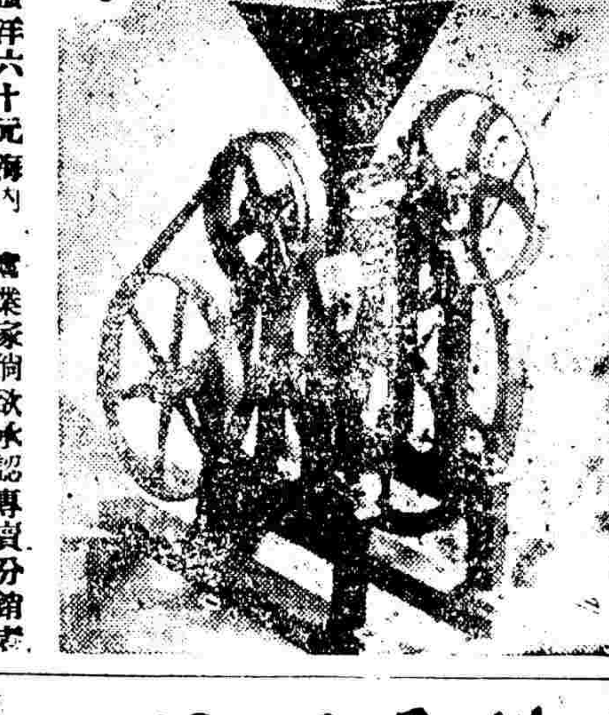

錄甘肅徽縣儒林街黃君一月廿四號來函

五洲大藥房主人台鑒賞製人造自來血鄙人在陝省敵時日常服用功效林皐著以流三磅餘日之隽不數日即可復元久欲函謝奈冗務紛繁不果即時常

凡種心胃氣痛永遠除根

●彭壽堂祕製立止心胃氣痛散異常●靈驗●倘若不信●一試便知●凡服別家丹丸不效者一服此症立刻見功

氣痛總名也其痛有九曰積曰食曰風曰熱曰冷曰悸曰虫曰飲曰疰其實大概肺胃腰腎大小腸脇肝諸症牽連作痛

中國精益眼鏡公司

上海大馬路　泥城橋東便是

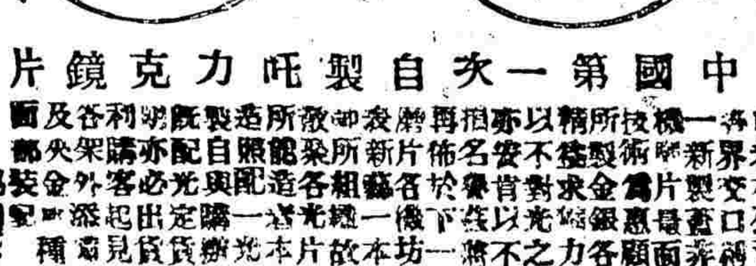

中國第一次自製托力克鏡片

本公司新發明機器自製托力克鏡片

繼嗣聖藥

男子九醜丸

婦科聖藥

此藥專治月經不調　通經活血止帶

月月紅

每瓶壹元　每打拾元

總發行所上海四馬路五洲大藥房

釋數真方　敢不敬藏　夢遺滑精　有此安康

同胞注意　遺精聖藥　金剛百煉丸

上海鍊雲大藥房廣告

漆油出售

LINSEED OIL

PAIE ROILED

DOUBLE DARK BOILED

DARK BOILEO

本廠監製生漆油均係上等原料……立德油廠啟白

謹告煙界

羣仙茶園二十日戲正廳洋一角

二十日戲正廳洋二角全班超等文武名角一齊登台

小長庚　蓋天　賽　七省　呂布　金頂山　潮　武文華　拜壽　算糧

正月二十夜戲每日禮拜三禮拜六禮拜日備彩景片

小長庚　界　牌關　四杰村　八蜡廟　翠屏山

法界新開羣舞臺夜戲正廳三角

正月二十夜戲正廳三角包廂四角三層樓包廂三角幼童減半

金翠英　節義廉明　叭蜡廟　新安驛　洪羊洞　雙釘記

鏡花戲園　商辦

新正月二十日夜戲准演特色拿手好戲著名文武藝員一齊登台

洪春益　潘得勝　趙虎豹　秦玉蘭　張小鴻　周昌順　史亦奎　葉長庚　陳也秦　黃菊仙　任子辰　周云寶　高寶奎

全本玉鴛鴦

二十夜戲特請越郎最高等著名文武藝員全班合演拿手好戲

林芳錦　錢阿銀　張成烽　陳小貴

南唐傳　玉龍球

聖西門夜校增設英語速成班廣告

增色補氣藥 部原班寄下小瓶自來血若干筒照資折算勿欠藥資是禱 藥房抄登 統寄郵票六元保證紙三章新
惟有時登報末 甘肅徽縣雷林街黃程九脫帽上述五洲 財祺
服外貼雖數十年老病愈後永不再發每張一元兩購外加寄費二分
氣痛時救命仙丹也每瓶一元〇外貼心胃氣痛宜藥此貼於胸前立刻止痛 上海拋球場南首河南路彭壽堂啓

教育部公布審定教科圖書第一次至第四次

書名	冊數	定價	某種學校所用	發行年月日	編輯人	發行人
初等小學 新修身教科書	一至六	每冊六分 對折三分	初等小學校前三學年春季始業學生用書	一冊元年七月五版二冊七月四版三冊九月六版四冊九月七版五冊九月五版六冊九月四版	沈頤 戴克敦	商務印書館
初等小學 新修身教授法	一至六	每冊一角 對折五分	初等小學校前三學年春季始業教員用書	一冊元年八月五版二冊十一月四版三至六冊十一月二版	秦同培	商務印書局
中華初等小學修身教科書	一 二	每冊六分	初等小學校第一學年春季始業學生用書	一冊元年八月二十六版二冊元年八月二十三版	[illegible]懋功 汪濤	中華書局
中華初等小學國文教科書	一 二	每冊一角	初等小學校第一學年春季始業學生用書	一冊元年七月二十一版二冊七月十四版	華鴻年 [illegible]辰武	中華書局
初等小學 新國文教科書	一至八	每冊一角 對折五分	初等小學校春季始業學生用書	一冊元年七月五版二冊十月十五版三冊十月十版四至八冊十月二版	莊俞 沈頤	商務印書館
訂正 簡明初等小學國文教科書	一至八	一二冊每冊八分 三四冊每冊一角 五至八每冊一角二分	初等小學校春季始業學生用書	一冊元年十月十五版二冊十月十四版三冊十月十一版四五冊十月九版六七冊十月七版八冊十月八版	戴克敦 莊俞 蔣維喬 沈頤	商務印書館
初等小學 新算術教科書	一至八	每冊六分 對折三分	初等小學校春季始業學生用書	一至四冊元年六月初版五冊七月初版六冊九月三版七冊七月初版八冊八月初版	壽孝天	商務印書館
初等小學 新算術教授法	一至八	每冊一角 對折五分	初等小學校春季始業教員用書	一冊元年十月三版二至四冊六月初版五冊八月初版六冊十月三版七八冊八月初版	壽孝天	商務印書館
中華初等小學算術教科書	一	每冊一角	初等小學校第一學期春季始業學生用書	元年十一月十二版	顧樹森	中華書局
初等小學算術書	一	每冊九角	初等小學校教員用書	辛亥年三月三版	王家棪	商務印書館
初等小學 最新珠算入門	上 下	上冊二角 下冊二角五分	初等小學校教員學生用書	上冊元年五月五版 下冊元年六月初版	杜就田	商務印書館
高等小學 新修身教科書	一至六	每冊六分 對折三分	高等小學校前二學年學生用書	元年十月再版	包公毅 沈頤	商務印書館
高等小學 新國文教科書	一至六	每冊一角 對折五分	高等小學校春季始業學生用書	一冊元年九月四版二冊八月三版三冊九月三版四冊十月四版五六冊九月三版	莊俞 沈頤	商務印書館
高等小學 女子新國文教科書	一至六	每冊一角	女子高等小學校學生用書	元年十一月初版	莊俞 沈頤 樊炳清	商務印書館
高等小學 新歷史教科書	一至四	每冊六分 對折三分	高等小學校前二學年學生用書	元年十月再版	傅運森	商務印書館
高等小學 新理科教科書	一至四	每冊六分 對折三分	高等小學校前二學年學生用書	一至三冊元年十月二版四冊十一月二版	一至三冊杜亞泉 杜就田 第四冊杜亞泉 凌昌煥	商務印書館
共和國民新讀本	一 二	每部三角	高等小學及中學程度相等之學校參酌講解	元年九月四版	孟森 秦瑞玠	商務印書館
中華共和國民讀本	上 下	每部三角	高等小學及中學程度相等之學校參酌講用	元年九月七版	莊澤定 秦鎬	中華書局
蓋氏對數表	一	六角五分	中學校學生及教員用書	辛亥六月三版	原著宮本藤吉 重譯杜亞泉 壽孝天	商務印書館
生理衛生新教科書	一	四角五分	舊制中學校及師範學校學生用書	辛亥七月八版	原著三島通良 譯述孫佐	商務印書館
理科教本化學鑛物編	一	一元	舊制女子師範及女子中學校學生用書	元年十月再版	楊國璋	璽受書社

教育部審定教科圖書第二次公布

中華民國二年一月十五日(載第二百五十三號政府公報)

書名	冊數	定價	某種學校所用	發行年月日	編輯人	發行人
初等小學 毛筆習畫帖	一至八	每冊七分	初等小學校學生用書	元年五月九版	金石	商務印書館
初等小學 毛筆習畫帖	一	二角	初等小學校教員用書	元年五月八版	金石	商務印書館
初等小學 鉛筆習畫帖	一至四	每冊一角二分	初等小學校學生用書	元年十月四版	商務印書館	商務印書館
高等小學 毛筆習畫帖	一至六	一二冊各一角 三四冊各一角五 五六冊各二角五	高等小學校學生用書	元年五月十版	尾竹竹坡 徐永清	商務印書館
高等小學 鉛筆習畫帖	一至六	每冊一角	高等小學校學生用書	元年六月十一版	尾竹竹坡 徐永清	商務印書館
高等小學 鉛筆畫範本	一至六	每冊一角	高等小學校學生用書	元年九月二版	村井熊之輔	商務印書館
高等小學 新理科教科書	第五六冊	每冊六分 對折三分	高等小學校第三學年學生用書	五冊元年十月三版 六冊元年十月再版	樊炳清	商務印書館

教育部審定教科圖書第三次公布

(中華民國二年一月十六日 載第二百五十五號政府公報)

書名	冊數	定價	某種學校所用	發行年月日	編輯人	發行人
高等小學 新算術教科書	一至六	每冊六分 對折三分	高等小學校學生用書	一冊元年十月三版二至六冊元年六月初版	駱師曾	商務印書館
高等小學 新算術教授法	一至六	每冊一角 對折五分	高等小學校教習用書	一冊元年七月初版二冊六月初版三冊十月二版四冊七月初版五六冊八月初版	駱師曾	商務印書館
普通教育 植物學教科書	一	八角	中學校師範學校教科用書	元年七版	彭樹滋	普及書局

教育部審定教科圖書第四次公布

中華民國二年二月五日(載第二百七十號政府公報)

書名	冊數	定價	某種學校所用	發行年月日	編輯人	發行人
高等小學 新歷史教科書	五 六	每冊六分 對折三分	高等小學校第三學年學生用書	二年一月三版	傅運森	商務印書館

初等農學校及實業補習學校教科書出版

農學大意上 二角半　農學大意中 二角半　農學大意下 三角
農學新書 一角半　初等土壤教科書 二角半　初等肥料教科書 三角
初等特用作物教科書 三角　初等作物病虫害教科書 三角　初等園藝教科書 二角半
初等養畜教科書 二角半　初等農藝化學教科書 四角　初等農業氣象教科書 二角半
初等栽培通論教科書 二角半　初等造林學教科書 二角半　初等普通作物教科書 三角
初等農業經濟及法規教科書 三角　初等農產製造教科書 二角半
發行所 上海棋盤街新學會社

中等農學校教科書出版

農學校用 化學教科書 無機篇　日本麻生慶次郎原著　奉化沈化夔譯述　定價洋六角五分
農學校用 動物學教科書　日本石川千代松原著　奉化沈化夔譯述　定價洋六角
中等學校用 肥料教科書　日本佐佐木祐太郎著　定價洋五角
農學校用 養蠶教科書　日本公永伍作原著　嘉善鄭辟疆編譯　定價洋七角
農學校用 鑛物學教科書　日本佐佐木祐太郎原著　奉化楊占春譯述　定價洋五角
中等學校用 土壤教科書　日本佐佐木祐太郎原著　吳江周公才譯述　定價洋五角
農學中等 作物汎論教科書　日本佐佐木祐太郎原著　奉化沈化夔譯述　定價洋六角
農業世界 實用養蜂新書　日本吉田弘藏原著　奉化沈化夔譯述　定價洋二角五
發行所 上海棋盤街新學會社啓

本館隨報附送之新游戲圖所餘無多而外來索購者絡繹不絕茲定每幅收回紙張印工洋三分批發二分外埠每幅加郵費一分　本館營業部特啓

本館懸賞徵文

本報注重實業 自添設實業界一門後極蒙海內外諸君許可近屢有南洋僑商投函本館質問一切事關係實業甚鉅迭發問題本報亦未敢擅決謹萃所問各題條以待

江蘇浦口開埠徵文解決(具薄潤筆)以待鴻文

(問題)浦口商埠與津浦路關係之狀況、浦口商埠與將來浦信路之關係、浦口商埠與南京下關商埠之關係、浦口與漢口之比較、浦口開埠之經費是否宜乎舉債、舉債抵押品之研究

(規則)以上各問題務請詳細賜答 本報選擇佳文隨時登載並次第甲乙 首名贈洋二百元二名八十元三名四十元四五六七名每名二十元八名至十四名每名十元 如作文過多臨時增額 惟須照原問題逐條作答 如不全作按篇數分攤贈銀

(期限)新歷三月一號截止三月二十號發表

赤松膏為戒鴉片奇藥 化藥癮仙丹

此膏專清烟毒化除心癮痛指一切代癮抵烟毒留能收實效始克暢行各省名滿寰宇功能服膏三五天宿癮漸化癮發即淡七天之後癮奇品減半服至一月雖不吸烟不發之道之已但能斷數十年積癮可戒各種魂靈之代烟藥丸無論嗎啡針生烟老膏毒癮亦松膏能一例化永不復癮

補氣藥 專能培養氣血補腎益精品與赤松膏同服奏效尤速為戒烟扶助之要每瓶價洋二元

總局官化驗不用魂靈功力奇大給憑通銷幸我同胞立志速戒切勿自犯禁律而危生命鄙人有厚望焉倘蒙外埠躉批特別優待價洋每瓶一元並附補氣藥

上海老垃圾橋南首 洪德里頤南堂經理朱豪啓

地方時事

張家口

△榮偵探帶兵回口　張家口察哈爾何都統因陶什陶佔據賽爾烏蘇台(係十三台)於上月派察防三翼敎練官榮文帶領得力兵士五人前往偵探據榮文陽歷二月十五日由巴洛波(係十二台)回口報告已探到巴洛波賽爾烏蘇台之間陶什陶佔據賽爾烏蘇台之庫兵只二百餘人毫無紀律榮文偵探時帶有馬兵一人當被賽爾烏蘇台佔駐之庫兵偵知四面圍住幸榮文所帶之馬兵鎗法甚善虛發數槍得解圍困其實庫兵不多吾軍一到該庫兵必望風潰散云云

△李司令整兵出口　奉大總統命令新任口北游擊總司令官李星閣旅長奎元因第一師何師長宗蓮兼署察哈爾都統印務不克分身遠征李星閣司令亟力布置將第一師全部暨新練之兵隊約束整齊槍炮子彈預備完善此幾日已由張家口陸續開赴內蒙各旗駐紮以備將來與移駐多倫察哈爾副都統傅君良佐合力攻剿矣

新疆

△伊犂紙幣之電查　伊犂與新疆至今尙未統一日前伊犂有人自稱代表電致政府略云伊犁已行使紙幣三百萬如政府再不接濟伊等自謀生路等語財政部以伊犁發行此種紙幣並未由中央核准部中財政奇絀斷無此項財力電請楊都督就近派員馳赴該處清查並籌辦法電覆以憑核辦楊督以伊犂僅三縣之地用去紙幣達三百萬以上新疆一省官家僅用去二百萬此中顯有冒濫如派員調查兩方意見必致固結不解暫將此事擱置云

△征蒙征俄之籌備　俄蒙協約成立以來嵩一開釁新當其衝除阿爾太山開去漢回各軍計五營赴科布多備敵屯駐察罕通古漢回各軍計七營以外又添練十營爲備俄之用由鄂掄元張賓于兩軍爲敎練官兩君均係陸軍畢業前年在武昌起義有功上軍多間來新投効故日來各軍操練辛勤軍容甚壯四戰尙可一戰云

△民財兩司之衝突　新疆民財兩司爲舊日布政司改設故同居一署黃家復許國楨毫無學問經驗鴉片老癮已誌前報近日該兩司各爭權限竟至揮拳兩湖人祖黃陝甘人祖許各護同鄉楊都督對於兩司爭權之態度置之不問小人在位邊局垂危說者謂亡無日云

吉林

△設立軍事協會　東三省各都督因蒙事吃緊爲厚集兵力起見特會同電告中央即在長春地方設立軍事協會將巡防警察及延吉軍警一律合併編練模範軍五千人以備緩急惟此項經費現尙無出特公電政府請由財政部陸軍部撥款一百五十萬以資應用

△俄國暗增軍隊　去歲八月間俄國國內變動特將東清沿線兵隊調回鐵攝後又陸續開回哈爾濱地方並添駐有七千名之多近日又陸續到哈者約有三千名每日必排隊遊行街市且高唱軍謌故示威武一若所駐兵隊有敵愾同仇之象乃數日內吉林陳都督又接哈爾濱密探報告謂哈埠街市已不見俄隊遊行及暗偵其營房已皆次第駐滿探其確數實有兩萬六千名之多續來者尙絡繹不絕然事到時必在夜間即久居哈埠者亦無從窺其底蘊而數日來又軍官四出測繪凡險要形勝均攝影以去俄商回國者實已不少幷聞俄國政府有令凡俄國婦女介先回國不准在東三省境內旅居以免兵臨此說確否未敢詳知云云

△哈埠日領之要求　十八日早吉林陳都督接到西北路觀察使李家鰲氏電告謂日領現在親來道署要求謂北滿馬賊吉督允爲勦除不勝欽感惟哈埠近仍不見糧車加多想路中仍虞不靖請轉速爲廓清並請任綏化至呼蘭之間(係黑龍江屬非吉屬)安設崗位以期保護遇害等情本道立即答覆設崗一項事體浩大不能辦到尤爲派兵沿路梭巡彼又稱吉林錢法墮落已達極點如不及早籌計必至釀出意外之交涉速請吉督以現銀收回官帖此實極良務必從速不可因循託諸空言各等情請查照飭覆云云

△俄人擅行設電線　本月初旬吉林哈爾濱地方忽有俄國軍隊護送俄工人百餘名聲稱奉彼國政府命令來哈埠裝設電線將由哈起點北與阿穆爾省俄綫連接當日西北路觀察使李家鰲氏即派委員李吉安向駐哈俄領事密列夫交涉而該領事並無退讓之意李觀察又親往力爭該領仍不少讓李觀察乃電吉林陳都督咨外交部照會駐京俄使速行禁阻

奉天

△庫逆與日督議商約　庫倫蒙逆派大喇嘛爲專使至大連灣與日本關東都督議訂日蒙商約於本月十一日乘快車過哈當有僞政府之僞內閣副總理賽圖死者同行往見日督均持有俄外交官之介紹書爲之先容此事與南北滿及內蒙事極有關係願國人注意

△要求撤退南滿日兵　日本自去秋以來迭次在南滿一帶增兵中央對於此事甚爲注意屢飭奉吉兩都督調查詳情據實報告奉督張錫鑾當會同吉督陳昭常已派員認眞調查南滿鐵路自長春至大連共增兵六師團之多旅順大連尙有兵艦三艘海軍二千餘人其各處警察隊已達三千餘名並擬修築長春枝路業已勘綫備料現在兩都督已會同電告政府請據鐵路駐兵不得過五百名之條約要求撤退云

△電請通禁蒙團演說　張都督近接蒙古偵探員張功緒李明飛等電謂外蒙哲布尊丹因內蒙各旗多已歸附共和將來庫倫必成孤立故組織演說團一千餘人蒙漢人兼備現已分派赴內蒙各旗演說勸令依附外蒙倘如不從即威迫以兵力並擬勾結東三省匪類設立支團倘不預防實爲隱患等情都督接電後除通飭各地方官及軍警認眞查禁外電告政府請通知吉黑熱河察哈爾綏遠等長官一體設法禁阻以免各蒙被其煽惑云

△三省聯軍準備征蒙　三省都督以外蒙獨立非特無意取消近來幷派兵侵擾內蒙倘不以武力對待將來必成大患特會同組織征蒙軍其兵額奉天步兵一師騎兵一旅吉林步兵一旅騎兵一團黑龍江步兵騎兵各一團暨二十七師師長張作霖爲總司令吉林旅長裴其勳爲指揮官惟軍需軍火均宜籌備三省都督現已咨請財政部撥款二百萬陸軍部撥借大礮二十尊機關礮二尊機關槍四十架以資應用其軍火子彈則由三省自行購備

△日人又變要求方針　奉天日領事前向都督要求沿海之漁業歸日人掌管中日合辦開採南滿及內蒙之礦產以及改訂旅順大連爲永遠租借地經外交部逐件駁復均未允准乃該日領又變要求之方針向都督照會謂以上條件不准請將趙都督任內大倉洋行之借款一百萬元剋日歸還毋得延期倘若無款即將本溪湖千金寨煤礦永遠歸日人尙未悉都督如何應付也

福建

△莆陽匪氛復熾　閩省與化壺匪黃廉以包種罌粟爲宗旨鄉愚極端歡迎栽種罌粟計二十萬畝前經閩督及民政長電飭孫旅長嚴行拔除務絕根株以免外人干涉二月二號官軍到笏石甫安營十六皇帝即率匪黨數千人來襲官軍倉卒移隊向戰於大邱埔官軍寡不敵衆陣亡者一人傷者數人餘退守黃石而仙遊罌粟較多於莆現當收成之期恐莆亂速定兵隊將移往勦辦因鳩集巨款預備火藥子彈十數担接濟壺匪以牽官軍冀得多延時日可以安享其成閩督聞此消息復派四標一營管帶江濤督隊前往勦撫以除烟禍而清地方云

△遣散軍隊第一聲　閩省義勇隊係光復時倉卒招募故兵士程度參差四處騷擾鄉民敢怒而不敢言今軍事肅清擬即陸續遣散漳州義勇隊尤爲慓悍每挾私釁料黨荷槍勒詐或開設煙館或包種罌粟種種不法罄竹難書而司令官張貴狼狽爲奸作威作福輿論沸騰閩督孫道仁曾經電調張司令官到省訓飭並交加諭令籌議遣散方法張司令官謂非籌有巨款無從着手茲民政長飭由財政司長向某洋行商借八萬元以爲遣散軍隊之需昨軍務司特派經理科科長鄭貞文帶同司書生數名赴漳辦理遣散事宜所有前欠餉項補給清款其恩餉另發兩個月以資謀生而靖地方云

△省議會定期開會　福建正式省議會議員到會者已三分之二現訂定二月二十五號開會選舉正副議長

湖北

△圻水軍警之衝突　起釁原因　圻水縣城日前有本籍由荊州陸軍學校退伍軍八十九名在縣署領出恩餉後即在城內某處糾賭巡士探知即邀同警署同班多人往拿詎該軍士強横不但不知謝過反與巡士大起反對幾致用武而衝突由此起矣　拿賭激烈　巡士見該軍人如此野蠻加以當街集賭顯違警律乃回警署向署長報告並約全署警士五十餘人前往協拿且言該軍士如決意用武則我輩巡士當拚死一戰以盡天職禍有亂所不敢避而勢愈激愈烈矣　警署長惶恐　警署長馬口口(江夏人)謂該軍士乃陸軍學校退伍生皆巡士不宜與闘宜和平其事於是巡士大家詰署長曰巡士拿賭犯律係乎退伍軍士犯賭巡士可以不過問乎署長畏懼強辭如此我縣警察可不設矣馬無以應然心尙慄慄無主乃急入縣署向錢知事謀商磋商該如何辦法　錢知事調停　錢知事以爲軍人集賭顯犯律令巡士拿賭是其本職如不持公處斷且警權不伸而軍界益肆乃邀軍士等十九名進署責以大義謂諸君如不依我調處我便呈文都督將你們以後長年恩餉取消於是該軍士各懷懼心惟知事命是聽知事曰亦不苛求但諸君須放鞭賠禮備筵謝過可矣諸軍士遂應之遂而無疑因此了事

江西

△開會後之情形　贛省李督因人心搖動謠言百出特於十四號開會解釋以鎭人心一節迭誌各報茲聞各界經李督此次一番甘言於是各人心中稍覺平靜然以李督擁重兵駐九江雖藉言分防實有暗中拒抗中央之舉終長我江西之禍蓋李督早爲中央政府所惡知其跋扈而李督亦自知之是以不得不施此伎倆虛聲嚇詐使中央無所制之倘一旦果有決裂之事則李督一身不足惜而江西大有不堪設法者矣是以一班稍知時事者均責李督不應出兵駐潯宜披心瀝胆明告中央政府方爲正當辦法　又聞駐潯鎭撫使戈克安君亦有不直李督所爲而李督心中又責戈君此次扣留鎗彈雖出於中央之意然以其身駐該地不能代爲設法特圖運至南昌致令演成此惡劇又恐戈君不利於己特於日昨派本府高等顧問官陳澤沛(李之心腹)往九江探聽戈君消息名則爲之勞慰此亦李督自作自受釀成此惡作劇而近日見李督者均謂李督因鎗彈事形色頗爲憔悴兼之舊病復發實有不能支持辦公之勢緣因外間謠風甚熾又不敢宣布病狀致人心再爲搖動云

浙江

△浙省選舉參議員續誌　浙省參議院議員自二十日上午選出四名後某黨一部分即於午後忽然星散不能選舉由監督兩次宣告延期二十二日續選當選者爲王正廷七十四票王家襄五十二票陳其美七十五票張嘈六十一票童杭時六十五票鄭際平七十六票共計六人連前日當選之四人業已足額再選候補當選人十名計選出陳洪道五十二票沈鈞儒七十一票陳時夏五十七票王文慶四十六票張翅四十六票票數相同照章以抽籤法決定其先後監督當場抽得王文慶在先至是時管理員檢點投票人數僅九十餘人不及三分之二又不能選舉朱監督以既不足法定人數祗得再行延期遂宣告明日續選云二十三日仍在省議會續選是日投票人到會者至十時許尙不足法定人數遂歸由監督派人召集始有一百四人遂次第分票開票檢視當選者爲毛雲鵬五十一票葉金箴四十六票祝震五十票徐文蔚四十二票樓藜然四十票

△派員來浙採購蠶桑　我浙蠶桑夙負盛名並爲東西各國所稱羡近年各省來浙採辦者恒有所聞茲悉晉省勸業道王大貞以現在省城設立總局提倡蠶桑事宜自應採購桑秧桑籽以資栽種特派職員趙林王治安來浙在杭州湖州一帶購運並調查繰絲紡織機器及蠶業上一切進行事宜日前咨行民政司俟該員到時指導一切妥爲照料並轉飭杭州湖州地方官知照以資接洽而免阻礙云

△整理財政之調查　朱都督前日接奉財政部來電略云現欲將民國元年全國財政情形調查明晰以爲整理標準茲特頒發表册請轉令財政司按照表册塡寫詳確造報於二月底送部備查(一)民國元年全年出入款項表(二)民國元年已征加征減征各項稅款表(二)民國元年全年各官辦實業廠局盈虧比較表(一)民國元年共借外債款項表

△知事會商淸鄉辦法　民政司屈映光以淸鄉事宜凡特定區域必須開辦各縣已次第舉行茲查海鹽縣知事王家琦來自戎行於緝捕必能得力特于前日令飭遵章設局尅日開辦委員不再另派即以該知事兼充聞王知事已召集六區自治董事會商辦法大約開辦之期即在指顧間矣

江北

△寶土訴訟詳誌　淸江自土禁實行各土棧一體停售存土甚多由商會調查各處銷土方法以維經濟訪知他處寶土者頗多特電知省長仿照寶應辦法由商會代售去電一星期未得復電繼又電催仍未得復浦地之民政署亦得其稟陳祥情且知其扣繳捐款每兩五百文又軍使府軍餉二千元故恤其情允其出售追售一半時忽奉省長來電令將餘土運滬出售商會隨即停售將所餘二千餘兩之土悉數運滬忽有顧鴻鈞秦以煥等(暗中尙有曹姓)出而干涉指明控訴商會會長劉硯農地方審判廳已批准提訊惟此次售土之事各行政機關均有明文非同私售本不難表明也

南京

△屬官全體大會　二十二日午後一時江蘇屬官全體就西象橋浙江會館開會提議事件首由副官周治平報告開會宗旨略云今日此會係討論將校團應否解散問題本會成立以來將及半載剩下經費無着款項維艱已有解散之勢況前由都督呈請中央立案又未奉准似此情形何能支持永久敢請諸君商榷云云旋經公決本團不敷經費每月不過四五十元應由各人勉力擔任不應解散次某君提議講武堂對於屬官種種辦法由方寶銘歷述該堂堂長朱先志辦理諸多不合名爲造就人才實則取締屬官暗中淘汰至以二百名定額尤爲苛刻擬上書都督質問其餘屬官作何計較入堂者薪水學費如何辦法全體贊成次張建勳黃玉麟相繼演說均與方略同次李某謂對付方法分兩項一請丞班次二全體不赴考次馬華田戴斌輔陳文陣張萬春等先後登壇痛詆朱先志次公決徵收臨時特別捐及關於對付講武堂事決定星期三在本團事務所再行討論星期六付表決五時散會

△哀悼隆裕皇后之電文　今日(二十四日)江蘇都督府接到北京國務院來電略謂茲值大淸隆裕皇太后之喪遵照優待條例以外國君主最優禮待遇議定各官署廳一律下半旗二十七日現任官及現役軍官均持喪服二十七日左腕圍黑紗自二月二十二日始至三月二十日止以誌哀悼特此布告

來函

敬啓者頃讀二十二日貴報地方時事蘇州欄內載丕金龍難逃法網一則指董爲敝黨交通部幹事項等語遍查敝黨籍並無董名且敝黨職員亦無幹事名稱名譽攸關不得不函陳貴報懇請即日更正以昭確實云云　自由黨蘇部同人公啓二十三日

本銀行招集商股資本五……二百五十萬兩總行開設上海經辦各處匯票押匯……

李君復生自幼留學美國研求醫理畢業得博士學位歸國後在京津一帶歷就醫學重任久已名噪一時……

……完黃告

新華洋行收買珍珠
本行向在上海英大馬路四川路口惠羅公司隔壁十三號洋房三層樓由升高梯上樓且本行出價最大向蒙各界及閨閣士女所見信源源而來今格外優待於正月陽歷一號起如蒙惠顧諸君來行成交生意一概不扣佣金並且倘蒙佣薦推薦及經手領來如須小號另酬車馬費請來面議均當遵命以表特別之意介啓

本地時事

布告隆裕太后喪儀

上海縣知事及混成第三旅李旅長等昨奉江蘇程都督梗電開准國務院養電內開茲值大清隆裕皇太后之喪遵照優待條例以外國君主最優禮待遇現已議定各官署一律下半旗二十七日現任及現役軍官均持服二十七日左腕圍以黑紗軍官刀柄亦纏黑紗自二月二十號始至三月二十號止以誌哀悼特此布告等因奉知事李旅長接電後已飭所屬各公署及各團營一體遵辦矣

取締銀行發行紙幣辦法

財政部周總長以華人所設之銀行在前清時代往往因資本不充信用不孚自光復後上海一埠各種銀行之發起者已有十餘起若不嚴定發行紙幣章程對於將來銀行名譽勢將掃地特具取締法五條電由應省長及通商交涉使查照辦理茲將規則錄下(一)凡銀行發行紙幣之總數不得逾資本金總額十分之六(二)凡銀行欲取得發行紙幣之權者必須以政府公債票提供于財政部其發行之數不得超過所提供公債票之總額(三)發行銀行須有總數四分之一以上之準備現金應以四分之一存儲中央銀行(四)銀行發行紙幣之數須在政府設定之一定額數之內滿額之後不得請求發行(五)銀行如遇破產之時政府得令中央銀行將其提供之公債票出售代爲兌換云

法界電車擬接軌道之交涉

本埠法租界電車公司前擬展築軌道接至華界閘經商民等以此事與主權民利攸關稟請市政廳轉稟交涉使與法領交涉未能解決電請外交部與駐京法公使爭議至今亦無不遵茲悉駐滬通商交涉使日前接奉外交部電飭將此案就近與法領事開議和衷商辦以便早日了結等情陳交涉使得電後遵即照會法總領事請即定期開議云

閘北界線問題將開談判

閘北華洋界線問題至今尚未解決而工部局推廣租界之謀日甚一日茲經閘北市民公會會長黃贊熙俞國楨等以外交部業將此案提出不日與英使開會談判查此案與國權防務關繫非輕深恐外交部未能周知底蘊對付爲難倘一失敗坐使主權頓失領土日削必須舉一代表赴部詳陳詳情俾得拒絕外人要求故於日前開大會公舉前閘北市政廳副市長沈蓮芳君爲代表帶齎閘北華洋界線地圖及一切關于界線之資料並公民公稟等項前往北京面謁外交部總長詳陳辦法俾與英使談判得以對付等情茲聞沈君已於前日乘輪北上矣

南北巡警統一之續聞

上海南北巡警歸併問題應民政長與閘北市政廳各董磋議多時迄未解決茲悉應君查上海全埠每年開支經費計三十餘萬元未光復前城內及浦東巡警亦隸屬於閘北總局南市向由紳辦其費由工程局開支範圍甚小光復後城內及浦東及閔行等處均歸南局節制其警餉之支絀南市居十之七北市居十之三現決定統一辦理其總辦事處仍設在閘北刻因閘北商民電請內務部核辦故未發表而應亦已將統一辦法呈報該部矣

詳誌布廠與女工衝突情形

浦東瀾泥渡等處各膠布廠近因抑勒女工工資因此各女工一律停工前日忽有福成布廠與各女工大起衝突各女工齊集多數與之理論一時人聲嘈雜吵鬧不休該處第九區警局飭派巡警臨場彈壓當因事關衆怒惟有向之開導而已詎福成廠司事潘斗山與棧司張阿移喝衆行兇當將各女工中最爲蠻橫之施忻氏畢徐氏等扭住痛毆以致該氏等俱各受傷施忻氏之弟忻春夫聞警前去干涉亦遭該廠中人拖入廠內關閉毆擊受傷頗重于是各女工大動公怒連夜將潘斗山扭送第四初級廳請辦當奉該廳傳諭着令自行扭赴地方檢察廳訊究各女工遵諭于二鼓時將潘扭送地方廳請辦當奉陳廳長諭飭將潘收押而忻春夫等亦稟請驗究昨午各女工齊集五六百人擁至地方廳一味要求請將行兇之潘斗山等按名提案究懲以雪衆冤並稱各布廠前定價值織成一機計布十疋得工資洋三元六角後來逐一減讓至目下祗有洋二元六角不料舊歷新正以來福成廠將洋碼改發錢碼給錢二千六百文任意一再抑勒因此我女工等實難過活向懇加增該廠非惟不允反令潘斗山張阿移等爲首行兇將施忻氏打傷似此欺侮女工不求驗究心何能甘爲此呈請提辦訴畢各女工在廳胡鬧不休陳廳長立委萬檢察官將施忻氏畢錢氏及忻春夫等一併傳案研詰供訴與大衆略同問官驗得忻春夫頭面等處受傷較重判送上海醫院醫治施忻氏畢錢氏手足肩背等處受傷略輕判令同去自行醫治一面由問官向大衆再三開導諭令速散各自歸家靜候本廳查明懲辦可也各女工直至下午三時半始紛紛遵諭散去而潘斗山之家屬亦稟訴潘遭各女工打傷呈請驗究取保出外問官命提潘至案驗明周身無傷判令還押所請交保着不准行並摘情面稟陳廳長核示辦理

令飭嚴查軍火出棧

上海商埠巡警局長穆杼齋君昨日令知第一區區長文云爲令知事照得日商大倉洋行在博記洋棧私藏大批軍火一案前經本局呈報江蘇都督民政長在案茲奉指令內開呈悉茲日商大倉洋行在博記洋棧藏有大批軍火迫被發覺始有函請銷毀爲利由而子彈之舉似此任意私藏殊屬藐視禁令且僅云減輕存貨恐尚存有地項鎗支子彈不少設一旦售入匪手後患何堪設想現已咨請外交部嚴予交涉如何辦法應候部覆仰該局長飭屬嚴密稽查勿令私行搬運等因奉此爲特令知該區令到仰該區長即便遵照飭知長警人等嚴密防範毋得稍有疏忽致令有暗中搬運等情是爲至要一俟奉有辦法再爲令遵可也此令

派員調查所長控案

上海貨物稅總公所所長孫泰圻君近因稅務瓜葛有人赴省民政長署指稟種種苛政有礙民生利益業經應省長遴派安員來滬詳細調查所稟各節是否屬實專候稟復察奪辦理聞該專員昨已來滬矣

議員抗不遵驗烟癖

蒲淞市副議員諸崇瀾新涇區議員殷兆熊諸翟區議員張鏐又該區議員張祿等四議員素有烟癖迄仍未戒曾由該市議員王豐鍾呈請禁烟局轉請上海縣知事飭傳該四議員限令二十號到所調驗在案茲悉禁烟局長嚴君因奮殷兆熊等四議員均不遵限來所聽候調驗顯見情虛畏避茲當烟禁嚴厲之際豈得以身爲議員而沾染烟癖情事實屬自甘墮落人格如再延不到所候驗應先削除議員名册再行懲究故特呈請上海縣知事吳君請爲核辦矣

禁烟局要事彙誌

禁烟局長嚴君昨函致上海商埠巡警局穆警務長函云敬啓者案照敝局呈准縣知事戒煙藥鋪取締章程第一條凡售賣各種戒烟藥品者無論專售兼售寄售均須領取此項執照違者除飭令歇業外仍送縣署處罰第二條凡戒烟藥無論自行修合向別處批購均須將樣品送至禁烟局化驗並預繳化驗費如有毒質或不合衛生之用者一律禁止第三條給照後由局派員隨時查察如發現變更原料時除勒令閉歇外仍依第一條辦理各等語奉遵派員徹查分別專售兼售寄售各藥舖飭令携樣取藥品來局呈驗去後茲據三新社等携樣請驗前來敝局當請醫師代驗尚無毒質及不合衛生情事已一律給發執照本局現定章程隨時聽候調查取締除呈報外相應備函連同執照樣紙並准予售賣各戒烟藥鋪名單一併送請貴局長察核備案並轉飭所屬一體知照嗣後如仍有不肖之徒未經領取前項執照擅行發售戒烟藥品請煩嚴行禁止以肅烟禁而重衛生爲荷云云

禁烟局長嚴君呈由縣知事核准設立戒烟醫院准予烟民投院自戒不予深究一事茲悉戒烟醫院刻已成立開辦定於二月二十八號舉行落成開辦禮故由嚴局長昨已分別柬請軍警行政司法等廳局暨紳學商各界屆期請爲蒞院觀禮云

禁烟局長又查浦江船隻代客販購烟土以及船夥之吸食鴉片者實居多數近自禁煙以來每有吸烟者因岸上稽查嚴厲乃竟潛購烟膏携往浦江停泊船隻之中以作吸烟之所甚爲不少弊竇百出防不勝防故於昨日即二十四號爲始派令調查員六名協同警局水巡先從十六鋪橋南首起沿灘挨次嚴查如見船中藏有膏土以及煙具並吸食烟犯者着即解局究辦云

招募鐵路軍隊

川粵漢鐵路督辦岑春煊君以所管路綫地跨數省範圍頗廣原有軍隊現尚不敷派駐爰特令委潘月樵君爲旅長飭即在滬招募兵士數營隨同前往以便編成一旅藉以派駐保衛路線等因茲悉潘月樵君奉令之後曾經分投選招無如應募投充而能合格者甚少其餘皆非精壯幹練之輩致難選取成軍故特面商江防軍水陸師章觀時師長暨混成第三旅李旅長請在所轄軍隊之中抽借若干名暫爲湊用現聞除由章師長允准抽調兵士五百餘名李旅長亦允抽撥百餘名外仍尚不敷因此日來仍由潘君分別派員趕再招募云

工匠反對匠目

製造局砲彈廠翻砂房工匠袁正文等稟局長文云切有前清光緒末紀炮彈廠匠目應得洪行爲懦弱遇事恣橫由前總辦查明斥革後仍不知悛改在外招搖今傳聞應得洪大肆運動仍入廠充任匠目之說此雖捉影之談尚未見諸實行工匠等痛定思痛聞而寒心用敢不揣冒昧謹將應匠目當時在廠作惡情形略爲陳之查應得洪在前清光緒三十三年因本廠陳匠目由魏總辦派往廣東包造水管時乘間運動入廠魏總辦貪得應弄安分拒而不用迫張總辦到局運動吳委員力荐始入廠充作匠目對於工作均不完善未及幾年與工人借洋不遂輒事欺侮總之排斥同事賄荐工人是其慣技借洋圖賴平地生波是其本領在廠時曾借鄭艾福等五戶計洋百數十元至今不還今若再聽應入廠充當匠目是無異放虎還山人何以堪雖用人之權操之在上工匠等本莫敢干預但曾受其害近聞此耗不得不先事奉聞云

舊烟瘾一經院治莫不除根戒時痛苦毫無不吐不瀉戒後精神強健屢試屢驗爰在上海英租界後馬路乾記弄賃定高大房屋一所
三等房間惡方清潔空氣流通凡到院戒煙者每人每日頭等收洋三元二等取洋二元三等取洋一元兼食飯食看護雜費一概在內
四星期視體格之剛柔定戒期之緩速又得夙有經驗醫學精深之張汝舟王培元二君以此畢半爲慈善性質自願襄盡義務
苦海者望速到院戒除素弗徘徊觀望其有貧苦無力者祇須邀的實保人即由本人按日到院領藥並不取貨略收號金以期普及
至於詳細章程請逕至該院取閱可也擇於壬子十二月十六日開院
贊成人 沈仲禮 陳洛書 吳榮鬯 朱葆三 蔡琦
及部人等樂觀厥成爰爲述其緣起 王一亭 朱葆 啓

發給紀念証書

前江浙聯軍總司令徐紹楨君以攻克南京出力人員業經咨請陸海軍部暨稽勛局核獎此次因事返申特再製紀念徽章暨證書等發給各員以爲紀念昨已邀同舊部沈君同午李君王鐸譚君道南嚴君仲羲等清理名册不日當可發給矣

交還扣留鎗械

閘北商團會員前與城內珠玉業蘊懷堂會員四十名由商團司令尹鵬率領于新正携帶快鎗未請護照出省前往杭垣旅行被浙省軍警誤疑爲匪將槍彈悉數扣留于歡迎商團招待所內由衛戍司令部派兵守護各情已詳本報茲悉該商團等已于九號回滬即面稟前滬軍都督陳其美君致浙省聲明該商團新正旅行並無別情請將扣留之鎗彈即日發還俾資操防等因業經浙都督允准飭令衛戍司令部派員將扣留之鎗彈悉數送滬交還茲該員已于前日乘滬杭火車來滬將此項鎗彈如數點交陳君檢收轉交該商團等收領稍加修擦照常操防矣

定期歸葬烈士

白先烈雅南舉義灤州爲國流血去歲張直督特派專員護送忠櫬莅滬以來己屆六月今其喆嗣一震君擇地通州狼山安葬定於本月二十六號即陰曆正月二十一日舉殯聞各界於是日八時假西門斜橋永錫堂開會追悼并送靈柩至大達碼頭乘輪前往想屆時素車白馬必有一番盛況也

法律家誤作美術家

楊君景斌前在美國康奈爾大學校大學部肄習法政丁未夏間轉入該大學法律專學門校補習法律是年秋入法律科仍在大學部兼習政治嗣後兩科並習戊申夏曾赴芝加哥補習法律至庚戌夏在康奈爾大學部畢業美國各大學無法政學士名目即該大學校大學部係四年畢業法律科則僅三年畢業楊君有志深造不願專習法律故肄業四年得大學部畢業之學位回國時駐美張使咨學部文亦證明其爲法政畢業嗣留學生考試時亦以法政科入選與現定律師資格並無不合去歲由江蘇高檢察廳轉咨司法部請領律師執照該部勘驗文憑竟誤譯爲美術畢業不予給照查康奈爾並無美術一科而美術科畢業例不能享有學士位之權利楊君畢業文憑載明大學部而法政已包含其中惟與美術則渺不相涉耳現聞楊君已請蘇高等檢廳向司法部聲明想該部當亦啞然自笑也

本地瑣事

城內

老夫強姦少女

本埠爲通商萃奢之區淫風之盛甲于他處從未聞有年逾古稀之老者引誘年己及笄之處女事也浦東有吳阿昌者現在陸家嘴榨油廠爲小工生有一女小名阿胖今年十六歲自幼許與現居北市之馮氏爲童養媳尚未成婚前日阿胖至該廠找尋乃父末遇旋在瀾泥渡鎮徘徊忽被年逾古稀之龔德山遇見頓起淫心將阿胖誘到家內禁閉臥室姦宿二夜徐馮氏見媳連日未歸即至吳處探望與大駭立偕該氏各處訪查始知前情乃投第四初級廳稟控奉諭將阿胖並龔德山一并查獲午後備文連同與及該氏并解上海地方檢察廳請爲訊究陳廳長諭飭將龔收押阿胖暫交該氏等收管候訊

南市

烟賭同犯

第一區區長訪悉梅園街地方蕩婦李陳氏家陳設烟賭各具並窩留竊賊前晚特派區員帶同長警前往拘獲聚賭之吳阿成妻金生金再生萬錫齋陶龍生陳雲亭王阿寶王小山子積竊張小南京陳小南京婦人張方氏等男女十一人烟賭各有一併解區聞明屬實着即移送商埠巡警局請究

閘北

重婚罪已成立

李馥堂之妻李謝氏投檢察廳呈訴納妾棄妻請求離異一案經王檢察員預審屬實前日復經王君提起公訴由棠推事開庭辯論據李供因妻素性淫賤屢經滋事夫偕逃以故在外納妾云云董君以李重婚罪已經成立判決拘役四十天准予認罰洋四十元贖罪謝氏仍着領回不准虐待具結了案

英租界

索賄訊無憑證

住居虹口之王阿毛前與過犯劉小弟攜得皮袍一件向某押店質洋被匯四捕房包探邵和鈞(即阿魁)查獲解廨訊供之下判王阿毛押西牢半年期滿遞出租界劉小弟押三月分別示儆而王妻茹氏聞斷之後以該包探得去賄洋十元仍將伊夫解辦遂在公堂將該包探扭住索討賄洋吵鬧不休經站堂華捕將氏逐出公堂事爲承審官王襄讞及英翰副領事所見遂將原斷取銷判王阿毛等押候復訊再核在案昨由捕房將王等解送公堂奉原審中西官訊據王茹氏投案供稱丈夫並未犯竊等情自遭該包探拘去後由王三寶來家向氏勒索賄洋寸半即(十五元)我當時付洋兩元(與前堂所供數目不符並振包探即阿魁投案稟稱三寶非我之夥小的見各報登載勒索賄洋並無其事請察旋據王三寶投案供稱前在惠中旅館爲西崽業已停歇並不充當探夥等語中西官核供會商之下以王阿毛行竊無憑判令從寬開釋劉小弟押西牢三個月示儆王茹氏所稱行賄一節因供詞不符斥退完案

法租界

打架分別判罰

華捕頭稟張長與張龍林與張阿仁等在碼頭打架喝阻不服反敢行兇故將張等七八一併拘究張長與張龍林供認打架拒捕不諱張阿仁供與長與等互毆有之不敢拒捕王阿法陳阿毛沈連生錢友連等同供在場觀看致被誤拘中西官判張長與張龍林各罰洋十元張阿仁罰洋五元王等無干省釋

美租界

相驗吞烟斃命

揚州人王呂子住楊樹浦妹婿施文生家與施同在三泰紗廠做工前日被人欺侮歸家後潛吞生烟毒發時由施車送同仁院不及醫救而死昨經捕房送驗屍所請中西官蒞驗並將施文生夫婦解案研訊因供詞支吾分別還押候究屍飭家屬先行收殮

中華民國二年二月二十五日（陰曆癸丑年正月二十日）星期二　第一千八百六十二號

實業界

譯件

論俄國之鹽業

俄羅斯爲世界產鹽最富之國。其國中兩縣所產之鹽。已足供全世界數百年之用。西比利亞中部所蓄石鹽。以世界蓄鹽最盛之邦視之。尙無比例之可言。然俄人目前固無需於此。要當徐待他日之經營耳。今就俄國歷年產鹽之額。列表如下。其間或增或減。雖無定規。然總其大槪。則固有增無減耳。

一八八〇年	四五・七〇〇・〇〇〇布特
一八九〇年	八四・九〇〇・〇〇〇布特
一九〇〇年	一二〇・一〇〇・〇〇〇布特
一九〇一年	一〇四・一〇〇・〇〇〇布特
一九〇二年	一一二・八〇〇・〇〇〇布特
一九〇三年	一〇二・一〇〇・〇〇〇布特
一九〇四年	一一六・五〇〇・〇〇〇布特
一九〇五年	一一二・六〇〇・〇〇〇布特
一九〇六年	一〇六・五〇〇・〇〇〇布特
一九〇七年	一一四・二〇〇・〇〇〇布特
一九〇八年	一一二・八〇〇・〇〇〇布特
一九〇九年	一三八・八〇〇・〇〇〇布特
一九一〇年	一二五・〇〇〇・〇〇〇布特
一九一一年	一二九・〇〇〇・〇〇〇布特

布特係俄重量名。合英三十六磅。

譯字林西報

新聞

中美商業與日美商業之比較（上海）

據美利堅會社報載稱。中美商業往來爲數殊未見滿意。陽歷去年十月以前之十個月內。美貨之輸往中國香港以及日德租界者。凡值二千六百八十五萬元。至各該處輸入美國之貨。共值三千一百五十萬元。惟美日商業則不特有增無減。抑且增加極速。千九百十年十個月內。美貨之輸赴日本者。凡一千九百五十萬元。次年三千一百三十萬元。又次年即千九百十二年凡四千五百萬元。至日貨之輸入美國者。當千九百十年時五千七百萬元。次年六千二百八十萬元。又次年七千萬元。美國自千九百十　年之十個月內至去年十月抄貨物之輸赴亞細亞洲者。所以能由七千五百六十萬元而增至九千六百萬元者。大都由於美日商業之加盛故耳。至於輸赴中國之貨。即以棉製品一項而論。去年十個月內爲數竟較前年減少百分之三十云。

滬寧鐵路營業報告（上海）

二月十五日以前一星期內之載客運貨收入列表如下。

年份	二月十五前六星期併計	六星期載貨收入	六星期載客收入
去年	三七一・五二一元	五三 四〇六元	三一八・一一五元
去年同期	三八一・八一九元	三三・〇一七元	三四八・八〇二元

譯大陸報

年份	二月十五前一星期收入	一星期運貨收入	一星期載客收入
本年	五三 二四六元	六・五一四元	四六・七三二元
去年同期	五八 九九一元	四〇〇九元	五四・九八二元

誰是第二國貨公司（上海）

前晚（廿三號）國貨維持會在甯波同鄉會開念九次宣講會。座中有張馥眞、龔振俄、沈夢三女士、梅君竹廬宣言。俞佳鈿女士去冬在四馬路首創女子興業公司以來。計時不過四閱月。而本埠花襪者已有二家。外埠亦有數處。吾男界中除解子和君創辦華粹公司外。杳無再見。由此觀之。吾男界之愛國思想。實不及女界於萬一也。當由植權女子物產公司總理張馥眞女士。容稱崇用國貨。吾人應盡之天職。而維持國貨。亦工商應負之責任。幸望協力進行。方始有効。並謂本公司開幕。適荷貴會諸君熱心協助。特表謝忱云。又陳瀛洲君謂吾國綢緞。西人極爲贊美。惜尺幅不合。務望織造家再加改良。以便推銷外洋。吾國棉蘇等大好原料。惟望同胞血心研究。力求進步。又徐寶泉君謂吾國瓜帽最爲便利。幸勿輕棄。並謂帽店招牌尙用冬夏朝冠字樣。未免貽人笑柄。幸望速爲改變云云。

日輪運銀來滬（上海）

日輪船西京丸于二月二十三日由大連抵滬。計運載中國銀元約值二十四萬兩。分交於本埠某某等銀行。

譯文匯報

銀市及匯兌報告（上海）

上禮拜六市面極靜。匯率開盤與禮拜五結盤時並無變動。市上雖略有需要。然投機家幷未出現。禮拜六銀市開盤。亦無變動。是日倫敦結盤現交遠匯並跌十六分之一辨士。

譯字林西報

調查報告

本年各國航海業補助費之調查（航業家注意交通部注意）

法國	二六・六〇七・四七四元
日本	一二・五五〇・〇〇〇元
英國	一一・六六六・一四八元
意大利	七・七四五・八三四元
奧匈國	五・九六九・〇六〇元
德國	四・六〇二・〇五八元
俄國	三・七五六・六五六元
美國	二・九三四・五一〇元
那威	二・二〇四・二八六元

按列國海運補助額。除法國外。以日本爲最多。然如英國航路延長之大。航海範圍之廣。不過一千一百萬之補助。此何以故。蓋日本尙在提倡獎勵航業時代。英國則已臻航業極盛之時代也。本年日本因巴拿馬運河將次開通。對於海運補助費。雖明知其過大。而仍居世界補助國之第二位。蓋其歐美航路及遠洋航路之補助費。殆占全額十分之八。茲詳列如左。

	一九一三年	一九一二年
航路補助	九・六〇〇・八八二元	九・六〇七・八四二元
航海補助	五〇五・〇〇〇元	五三〇・〇〇〇元
沿岸航補助	七二九・七一三元	七三八・〇七四元
航海獎勵費	六六九・二七八元	七二三・五三六元
船造獎勵費	七五〇・七〇〇元	七八一・八五〇元
計	一二・二五五・五七三元	一二・三八一・三〇二元

實業消息

各公司股票行市表

類別	公司	發行數	票值	現付	上屆	股息	截止期	結盤（二月二十四號）
棉花廠	怡和	[illegible]五・〇〇〇	一百兩	一百兩	一九一二年	〇七厘	十月三十一號	九十九兩
		〇一五・〇〇〇	五十兩	五十兩	一九一二年	〇二分一厘	十月三十一號	一百四十七兩
	公益紡織	七五・〇〇〇	十兩	十兩	一九一一年	〇一分二厘	十一月三十號	十五兩二錢半
	老公茂紡織	八・〇〇〇	一百兩	一百兩	一九一一年	〇五厘	十二月三十一號	一百零八兩
	上海紡織	二〇・〇〇〇	五十兩	五十兩	一九一二年	〇一分六厘	六月三十號	一百三十五兩
	瑞記紡織	二〇・〇〇〇	五十兩	五十兩	一九零九年	〇七厘	十二月三十一號	四十六兩半
實業	華昌造漆	八・〇〇〇	二十五兩	二十五兩	一九一一年	〇六錢	二月二十八號	二十五兩
	英德酒廠	四・四四一	一百元	一百元	一九一一年	〇六厘	十二月三十一號	一百元
	中國製糖	二〇・〇〇〇	一百元	一百元	一九一一年	〇一分	十二月三十一號	一百零六元
	格林島水門汀	四〇〇・〇〇〇	十元	十元	一九一一年	〇四厘		四元半
	麥司嘉貝藍格子	二五〇・〇〇〇	十金元	十金元		〇一兩半	十月三十一號	七十三兩半
保險	保家行	一〇・〇〇〇	十五磅	五磅	一九一一年	〇百分之二十	六月三十號	一百三十二兩
	廣東合衆保險	一二・四〇〇	二百五十元	一百元	一九一一年	〇一厘三	十二月三十一號	八百二十五元
	揚子保險	一二・〇〇〇	一百元	六十元	一九一一年	〇五厘	十二月三十一號	一百九十三元
地產	業廣公司	七八・〇〇〇	五十兩	五十兩	一九一二年	〇五厘	十二月三十一號	九十一兩
礦務	開平礦務	一・〇〇〇・〇〇〇	一磅	一磅	一九一二年	〇一先令六辨士	二月底	十二兩
雜類	禮查	一一五・五二〇	二十五元	二十五元	一九零七年	〇九厘	六月三十號	四元半
	泰興	二・五〇〇	一百元	一百元	一九一一年	〇四厘	二月二十八號	一百十元
	上海製造電氣	三二・〇〇〇	十磅	十磅			十二月三十一號	五十九兩半
	大英自來火廠	二四・〇〇〇	五十兩	五十兩	一九一二年	〇六厘	十二月三十一號	八十兩
	上海德律風	一四・五四〇	五十兩	五十兩	一九一一年	〇一分	三月一號	七十七兩
	龍飛	五・四〇〇	五十兩	五十兩	一九一一年	〇四厘	十二月三十一號	二十三兩
	上海自來水	一六・三五〇	二十磅	二十磅	一九一二年	〇十五先令	十二月一號	三百三十七兩半
	美約	五・五〇〇	五十元	五十元	一九一一年	〇一分	十二月三十一號	二十兩
種植	拔太安諾橡樹地產	三九・九九〇	十兩	十兩	一九一二年	〇五厘	六月三十號	六兩七錢半
	志摩合衆橡樹	一七四・二五五	九錢	九錢	一九一〇年	〇一分	十二月三十一號	二兩半
	廣所利得疊植橡	一二五・〇〇〇	一磅	一磅	一九一二年	〇五厘	七月三十一號	六兩一錢
	西門蒲橡樹地產	四〇・〇〇〇	十兩	十兩	一九一二年	〇六厘	六月三十號	五兩七錢
	太平橡皮	五〇五・八七七	一兩	一兩	一九一二年	〇三錢	九月三十號	六角半
	蓬昌橡皮	七二・七六五	一磅	一磅	一九一一年	〇六錢	正月三十一號	十六兩半
	阿馬種植	七〇・〇〇〇	一磅	一磅	一九一二年	〇三厘	九月三十一號	十兩
	安赫橡皮（源和經手）	六五・〇〇〇	十兩	十兩	一九一二年	〇二厘半	六月三十號	四兩七錢半
	安約德華橡皮（華昌經手）	二〇・〇〇〇	十兩	十兩	一九一二年	〇五厘	九月三十號	十九兩半
	畢第種植	五〇・〇〇〇	十兩	十兩	一九一二年	〇五厘	五月三十一號	四兩六錢
	久拉闊倫蓬橡皮	四五一・〇〇〇	一磅	一磅	一九一二年	〇五厘	十二月三十號	十四兩
	爪哇合衆橡皮（匯通經手）	七〇・〇〇〇	一磅	一磅	一九一二年	〇五厘	十二月三十號	十五兩半
	克濼拉島種植	四九・九九五	一磅	一磅	一九一二年	〇五厘	三月三十一號	一兩七錢半
	開倫橡皮	二五・〇〇〇	十兩	十兩	一九一二年	〇三厘	三月三十一號	十九兩
	派塘橡皮	五〇・〇〇〇	十兩	十兩	一九一二年	〇九厘	四月三十號	十五兩半
	潘買太橡皮	四五・三一七	五兩	五兩	一九一二年	〇五厘	十月三十一號	四兩
	彭克倫種植	二八・〇〇〇	一磅	一磅	一九一二年	〇六厘	三月三十一號	十六兩
	麗格橡皮	四〇〇・〇〇〇	一兩	一兩	一九一二年	〇六厘	七月三十一號	一兩六錢
	上海克來彭橡皮	七〇・〇〇〇	五元	五元	一九一二年	〇一分五厘	三月三十一號	三兩
	上海馬萊橡皮	三〇・〇〇〇	十兩	八兩	一九一二年	〇一分五厘	三月三十一號	十兩
	蘇震吉斯橡皮	四〇・〇〇〇	一磅	一磅	一九〇八年	〇百分之四十	十二月三十一號	八兩三錢半
	沈加拉橡皮	五〇・〇〇〇	一磅	一磅	一九〇八年	〇百分之四十	三月三十一號	四兩

經驗婦女赤白帶調經丸

此治婦人氣血兩虧。沖任損傷。或經水不調。…或赤白帶下。面黃肌瘦。…每料八元每盒二元〇…小洋一元〇另有天下馳名第一婦科一宗必妊丹…遠埠函購原班囘件

百試百驗包愈疝氣丸

治妙症藥●泰西秘方●屢經試驗。神效無雙●凡有醫藥不愈者試後方知實濟也●遠處信購●原班囘件

服後一刻止痛　一天脹消

泰拿美拉	四五·○○○	一磅	一磅	一九一二年	○三錢	六月三十號	五兩半
烏羅鉢列橡皮	三二·○○○	四兩	四兩	一九一一年	○六錢	六月三十號	二兩半
橡皮(公司名)(匯通經手)	二五○·○○○	十先令	十先令	一九一二年	○四厘	六月三十號	五兩六錢

今日銀行及付託會社類匯源匯豐道勝棉花廠類鴻源船塢及碼頭類耶松老船塢公和祥揚子棧房香港黃浦船塢香港九龍碼頭實業類界第蘭增裕鈣粉祥泰木行威麟華章造紙保險類怡和保險廣東保險地產類英法地產香港地產威海衛地產及營造礦務類東康蘇礦務非列濱礦務雜類匯中福利公司老德記謀得利文匯屈臣氏大藥房彙司客泰牛乳房航業類亮件轉運及拖輪會德豐中印輪船種植類英荷爪哇橡樹咖啡地產英瓜哇昌必達橡皮盛橡皮同茂榮橡皮開蒙汀橡皮高達拜羅橡皮羅烏克爪哇種植沙貿格格橡皮徐記橡皮斯那文橡皮上海蘇門答臘烟沈吉兜壁橡皮泰倫橡皮各公司股票行市與星期一(二月二十三號)報載相同故未登載以省重複

專件

湖南茶商總會開會酆君菊廷演說詞（續）

商業欲求發達其要素有三開銀行也辦航業也資保護也外國人每至一商埠必設領事銀行及航業碼頭三大目的務必達到而後已今我國弱民困剗雖到此程度兩湖紅茶館場以漢口爲總埠統計每年生意不下數百萬兩因無金融機關以致茶到漢口無論折本之多寡勢在必售甚至有此家不售而彼家願賣者今日幾價而明日又縮少者因無銀行以接濟之也銀行者商家之血脈也人無血脈必死商無血脈必亡茶業不求改良則已如欲改良則漢口非設銀行不可今擬將銀行設立長沙是有害無益害者何中國農業幼稺較準茶業生產每年不相上下各茶商向例自備貲本採辦無須揭注貲本與出產兩相適當故無錢多茶少之弊今一旦添設銀行茶客之貲本有加而山內之出產如故勢必至此奪彼搶山價騰貴自相魚肉同室操戈其害滿清時代千萬百萬之貲本家所開之錢店或數年或數十年其不至於倒塌者幾何矣是無法律以維之繫也

北京電車公司代表陳璇樞呈內務部及各部署立案文 民國元年十月三十一日（二續）

第六十二節　設工程處監督一人兼總工程師凡關於路工事宜及聘用之工程師皆得由監督規定指揮惟本公司對於監督仍有裁制審核之權

第六十三節　電機廠聘用洋工程師一人華工程師一人副之專司修配機器桿線及指揮教授工匠事宜設理事一人主任廠務均受本公司節制

第六十四節　電車廠聘用洋工程師一人專司裝配修理機件及指導司機事宜設車務總管一人專司車務及管理查票售票司機三項員役設理事一人主任廠務均受本公司節制

第六十五節　工程處係籌辦期內暫設機關俟全路告竣時即撤銷監督名目歸併公司另設養路工程師管理

第六十六節　本公司聘用律師一人凡關於公司緊要合同文件及法律訴訟等事皆須由律師審訂辯護爲本公司之保護人

第六十七節　自總理以下各項辦事人員其職務權限細則以及帳據款目核閱發核收等事另訂詳細章程以資遵守

第六章　預算

第六十八節　本公司額定股本銀三百五十萬元爲籌備時間一切經費之用所有材料工程車輛廠屋等費係按照軌路二十七英里估計玆將豫算大略列左

(甲)材料工程(每英里約銀五萬元)二十七英里共合銀一百三十五萬元

(乙)電機及電廠　工[illegible]　共合銀五十萬元

(丙)電車(每輛約六千元)一百五十輛　共合銀九十萬元

(丁)拖車(每輛約二千五百元)七十五輛　共合銀十八萬七千五百元

(戊)豫備購地　共合銀八萬元

(巳)建築車廠　共合銀八萬元　（未完）

商情

匯票 昨陽歷二月廿四日各國匯票情如左

大條銀電報每一盎斯合　二十八辨士三一二五
英國電匯每上海規元一兩合　二先令九辨士一二五
英國現匯每上海規元一兩合　二先令九辨士一八七五
電匯四個月匯票每上海規元一兩合　二先令九辨士三七五
銀行又進四個月匯票每上海規元一兩合　二先令九辨士八七五
銀行又賣六個月匯票每上海規元一兩合　二先令十辨士一二五
銀行四個月定貨票每上海規元一兩合　二先令十辨士
銀行六個月定貨票每上海規元一兩合　二先令十辨士二五
法國現電匯每上海規元一兩合　三法郎四八半
四個月電匯每上海規元一兩合　三法郎五五半
六個月電匯每上海規元一兩合　三法郎五七半
德國電匯每上海規元一兩合　二馬克八二半
四個月電匯每上海規元一兩合　二馬克九○
美金元現匯每上海規元一百兩合　六十七元二五
四個月電匯每上海規元一百兩合　六十九元一二五
香港電匯每一百元合上海規元　七十二兩七五
日本電匯每金元一百元合上海規銀　七十三兩七五
印度電匯每上海規元一百兩合　二百○六羅比二五
和蘭電匯每上海現元一百兩合　一百六十六兩七五

金市 二月念四日收盤行情如左

現貨標金　每條三百五十三兩
足赤條金　三百六十十兩
沙金合赤　三百六十一兩

銀市 二月廿四日銀行市價如左

英洋開盤七錢三分二厘　收盤七錢三分二厘
銀拆開盤借　收盤借
轉帳借　掛牌無
標金開盤三百五十二兩　收盤三百五十二兩

錢市 二月廿四日北市銀銅圓及角子銀拆錢市收盤行情如左

龍洋　七錢三分零一二五
英洋　七錢三分二厘
本洋　七錢二分
小洋　六錢四分零七五
銀拆　無
銅元　一百七十七千文
洋拔　七錢三分
錢找　一千二百文
衣牌　一千二百九十文
市錢　一百五十千
八開　一百十三文
小洋貼水　每角十六文

股票 昨日交通公司報告股票現盤如左

藍格志買(每股)七十五兩半
司買得又　一百六十五兩
德力風賣　七十九兩
公和祥又　一百零七兩
匯豐除利又　八百零九元

各銀行每日查倉單

昨陽歷二月念四日本埠中西銀行實存現銀洋大條銀併拆出之調查於左

麥加利存銀二百零九萬　洋八十七萬　存大條銀六百四十三條
匯豐存銀五百二十萬　洋三百六十五萬　存大條銀三千二百八十五條
德華存銀五百五十萬　洋九十七萬　拆出銀三十八萬八千四百　存大條銀二百四十九條
正金存銀四百七十萬　洋五十三萬　拆出銀二十九萬四千五百　存大條銀一百四十條
道勝存銀二百二十萬　洋九萬　拆出銀十四萬九千九百　存大條銀三十一條
通商存銀四十五萬　洋四十萬　拆出銀十七萬
東方存銀六十六萬　洋五萬　拆出銀二十七萬一千二百
花旗存銀一百三十一萬　洋三十萬　拆出銀二十二萬七千　存大條銀一百四十九條
華比存銀五十四萬　洋三十五萬　拆出銀十三萬九千八百
和蘭存銀念四萬　洋二十九萬　拆出銀十七萬九千六百
中國存銀三十五萬　洋二百十萬
各莊　五百九十五萬　洋一百十五萬
江蘇　銀三萬八千七百○六　洋七十八萬三千二百七十七
共存銀二千九百二十二萬八千七百零六洋一千一百五十三萬三千二百七十七拆出銀一百八十二萬○四百存大條銀四千四百九十七

銀行交易報告 二月念四日各銀行買賣市況如左

德華銀行買進英洋三萬元價係七錢三分二厘
正金銀行賣出東現洋五萬元價係七十三兩八錢七分五

絲 昨日洋行絲市左左

怡和洋行買　金麟牌三十担　每担價銀四百三十三兩五錢
達昌洋行買　公花牌十担　每担價銀四百七十兩

糖 昨日廣幫糖市

高爪哇白　六兩五錢
次又　六兩三錢
中爪哇赤　五兩
按糖市平平因銷路未動之故也

煤

近日各項煤炭在上海一埠銷路廣日東洋煤出口幾於不敷但銷舊歷新年煤價已較上年爲昂來荷須逐步看漲撫順爲中國土貨近因東洋煤價日大撫煤亦一律漲價茲將運地各種煤價列左

杵島塊　每噸六兩五錢
福井塊　每噸六兩
芳雄統煤　每噸五兩二錢
芳谷塊　每噸六兩二錢
撫順統煤　每噸六兩二錢
撫順煤屑　每噸五兩二錢
紅煤屑　每噸五兩二錢
白煤　每噸十三兩

糧食 昨因天時轉晴慮南米市以有鬆動之勢玆將開出各價如左

北幫新粳　八元五角至八元一角
南幫新粳　八元三角至八元
常幫新粳　八元至七元七角
蘇同新粳　七元八角至七元四角
泗涇新粳　七元九角至七元五角
松江新粳　七元八角至七元四角
周莊新粳　七元五角至七元二角
北坍新粳　七元五角至七元二角
高機洋秈米　八元一角至七元六角
高機杜子秈米　八元至七元五角
蘇同白秈米　八元至七元五角
高機白通元　八元六角至八元一角
常幫白元米　八元至七元六角
角里白陰元　八元二角至七元八角
高新小麥　五元五角至五元

油荳 昨由廣幫購去各種牛油六百六十簍又本地油坊及鄉帮銷去萊荳油三十件青中餅四千五百片牛黃荳二百石玆錄售開之價如左

眞夾生油　每担十兩零九錢
鄉皮生油　十兩零七錢半
泊兒生油　十兩零二錢
萊陽荳油　七兩八錢
青中荳餅　一兩九錢一分六
棧陳牛元荳　三兩八錢四分

桐油 昨日行市未動

麪粉 昨日行市未動

棉紗 照上星期三行市

花衣 照上星期三行市

火油 昨日行市未動

烟 昨日行市未動

海味 昨日行市未動

火柴 昨日行市未動

紙 昨日行市未動

雜貨 昨日檀香行市列左

檀香 昨日檀香市價開出於左

雞天八支頁香　每担二十三兩
又　八支地門香　二十六兩
又　頁香條　二十四兩
又　地門香條　十九兩
原柳檸香　五兩五至六兩
揀大條檸　八兩四錢
揀中條檸　七兩六錢
禮拜香　十六兩
統支西香　八兩七錢
小支又　八兩五錢
揀支又　九兩二錢
目下各香存貨甚多市看平惟頁香貨少銷路大有起色價亦遂漸看漲

本埠雜貨運往各埠報告

美最時美大船　裝銅板一千四百餘噸　洋靛七百餘桶至漢口九江　牛莊油一千二百餘擔至鎮江南京　紙五十餘件至九江　糖七百餘件至鎮江南京

招商局通華船　裝糙米八千袋　洋湾綢三百包　麪粉二百袋　粗鐵絲五百圈　洋布五十箱　白鐵八十担至溫州

招商泰順船　裝蓆一百五十捆　千粉三百包至香港　荳餅一萬二千片　花生肉八百袋至廣東

太古新北京船　裝米二千五百袋　洋白蠟八百五十箱　羡果二百袋　肥皂三百箱　紙五十件　洋布八十件至甯波

疋頭業注意

本報爲便利商界起見凡關於拍賣疋頭消息及元芳瑞和怡和三家新到各貨逐日詳載如左

一元芳洋行貨本星期四上午九點半鐘起在四川路五馬路角本行拍賣各色羽毛嗶嘰元色羽毛綾泰西綢羽綢染色素羽綢各磅洋紅標市布原布洋標細布細斜紋白竹漂布漂標布等貨並備有貨價簿及各貨小樣凡我疋頭業中人可以預先鑒該行按簿看貨以便屆期拍進

一公平洋行貨本星期二上午九點半鐘起在四馬路江西路角瑞和洋行拍賣各色疋頭名目同上

一怡和洋行貨本星期三上午九點半鐘起在北京路本行拍賣各色疋頭名目亦同上

日本郵船會社

啓者本公司築後丸輪船准二月念五日即禮拜二上午七點鐘開往神戶長崎橫濱[illegible]

日本郵船株式會社啓

外國輪船出口日期

提佛痕海　二十五日　開往倫敦　英公司
提山　二十七日　開往里物浦　太古公司
第弗令辦　二十八日　開往茄門　德公司
沙墨來　三月一日　開往倫敦　英公司

二月念四日(十九)進口

海晏　由福州　招商
四川　由大連　太古
財生　由大港　怡和
西江　由廣州　亨寶
德生　由廣州　怡和
安徽　由香港　太古
長安　由長江　鴻安
岳陽丸　由長江　日清
大通　由長江　太古

各埠輪船出口日期

二月念五日(二十)禮拜二
筑後丸　開往長崎馬關神戶橫濱　郵船會社
靜平　開往天津　開灤
可貴　開往穿山舟山　錦章
西江　開往青島煙台大連　亨寶公司
長安　開往長江　鴻安
瑞和　開往長江　怡和
德生　開往膠州　怡和
岳陽丸　開往長江　日清
甬興　開往甯波　甯紹
江天　開往甯波　招商
廣生　開往汕頭香港廣東　怡和洋行

二月念六日(念一)禮拜三
安徽　開往香港廣東　太古
大通　開往長江　太古
新北京　開往甯波　太古
甯紹　開往甯波　甯紹
江孚　開往長江　招商
公平　開往煙台　招商
新昌　開往香港廣東　招商
官陞　開往天津　怡和
神戶丸　開往大連　郵船

二月念七日(念二)禮拜四
大利丸　開往長江　日清
丹波丸　開往香港　郵船
樽促丸　開往神戶　郵船
江新　開往長江　招商
可貴　開往穿山舟山石浦海門　錦章洋行

二月念八日(念三)禮拜五
博愛丸　開往神戶　郵船

三月一日(念四)禮拜六
山城丸　開往日本各埠　郵船
襄陽丸　開往長江　日清